ANDERSEN'S MÄRCHEN

O. B. Andersen

R 839.9 F
And.

1 8 8
9-14-16

Digitized by the Internet Archive
in 2023 with funding from
Kahle/Austin Foundation

https://archive.org/details/andersensmarchen0000obsu

A545
PT
8117
.G5
S8

Heath's Modern Language Series

Andersen's Märchen

EDITED WITH NOTES AND VOCABULARY

BY

O. B. SUPER, PH.D.
PROFESSOR OF MODERN LANGUAGES IN DICKINSON COLLEGE

CONCORDIA COLLEGE LIBRARY
BRONXVILLE, N.Y. 10708
69973

BOSTON, U. S. A.
D. C. HEATH & CO., PUBLISHERS
1893

1021

Copyright, 1893,
By O. B. Super.

Carl H. Heintzemann, Printer, 234-36 Congress Street, Boston, Mass.

PREFACE.

THIS book has been prepared with the hope that it may prove useful to two classes of students: (1) Those who are beginners in the language and therefore need numerous aids, and (2) those who are already somewhat advanced in the study but need easy texts for rapid reading or for sight translation. To meet the wants of the first class, the vocabulary has been made so full that a student needs but the merest outlines of German accidence before beginning to read these stories.

Andersen's tales are especially well suited for school purposes because they are easy and generally interesting, both of which qualities are essential to the best results in the class-room. Every beginner in a language is obliged to contend with three difficulties, viz.: *vocabulary*, *style* and *thought*, all of which may be considerably alleviated by a judicious choice of texts, since words will be more readily remembered if the learner can connect them with ideas and objects with which he is constantly associated. What a pupil should master first, so far as possible, is the vocabulary, and in order that more attention may be devoted to this point, the other two difficulties should, to a great extent, be removed from texts intended for beginners.

Now, any pupil who has made himself familiar with the vocabulary of these stories, will rarely have any trouble with the

11 3 14

thought or style, since nearly all of them are of the simplest kind, dealing only with things with which every one is familiar. Most pupils, moreover, have already made the acquaintance of some of these tales in an English dress before meeting them here, which is also an advantage.

Copious reading is indispensable to rapid progress in the acquisition of a new language, and in order that as large an amount as possible may be read, beginners, especially young beginners, should have only the easiest texts, care being taken that they be, at the same time, interesting. After the pupil has had considerable practice in reading easy texts, thus familiarizing himself almost unconsciously with foreign modes of expression, difficulties of style will disappear almost of themselves, whereas if masterpieces of thought and style were chosen at first, indifference or discouragement would almost certainly result. Should this book serve, even in a small degree, to smooth away the difficulties that beset the path leading to a comprehension and appreciation of one of the noblest literatures of the world, its purpose will have been accomplished.

O. B. SUPER.

DICKINSON COLLEGE,
January, 1893.

BIOGRAPHICAL SKETCH.

HANS CHRISTIAN ANDERSEN, the most popular of Danish authors, was born in Odense, April 2, 1805. He belonged to a good family, but one which had, through various misfortunes, been reduced to extreme poverty. As soon as he was old enough to earn a few cents he was put to work in a factory. At odd hours he attended school and learned to read and write. A neighbor who took a fancy to him, loaned him some books which he read with avidity, being specially fond of comedy and biography. His reading aroused in him a desire to become something more than an ordinary mechanic.

When he was twelve years old, his father died, and, although he continued patiently at work, he did not give up the idea of achieving fame. Possessing an exceptionally good voice and some natural talent as an actor, he resolved to go to Copenhagen to try his fortunes. To this his mother was bitterly opposed, but freely gave her consent after having consulted a fortune-teller who predicted that the city would one day be illuminated in honor of her son.

In the age of fourteen, he found himself in the capital of Denmark, without money and without friends. He applied to the manager of a theatre for employment, but was refused on account of his defective education. After a precarious existence

of several years, often suffering from cold and hunger, he made the acquaintance of some influential men, who sent him to school and afterwards to the university, where he made satisfactory progress. At this time also, his poems began to attract attention and in 1833 the king granted him a pension, thus elevating him above the fear of want and supplying him with the means of further development.

Andersen's first book, a volume of poems, was published in 1830, and from this time his works appeared in rapid succession, comprising poems, novels, dramas, travels and tales, although most readers know him only by the last. Most of them have a basis of fact, and even some of the most fantastic have a background of actual experience, which, doubtless, largely accounts for their hold on the popular mind.

Andersen died in Copenhagen, Aug. 6, 1875.

CONTENTS.

		Page
I.	Das Schneeglöckchen	1
II.	Der silberne Schilling	7
III.	Eine Rose vom Grabe Homers	13
IV.	Zwei Brüder	16
V.	Das Gänseblümchen	19
VI.	Der Schneemann	26
VII.	Das alte Haus	34
VIII.	Der Tannenbaum	45
IX.	Das häßliche junge Entlein	56
X.	Die Nachtigall	69
XI.	Die Glocke	82
XII.	Die alte Turmglocke	90
XIII.	Der Schnellläufer	97
XIV.	Wie's der Alte macht, ist's immer recht	102
XV.	Feder und Tintenfaß	110
XVI.	Der Garten des Paradieses	114
XVII.	Der Reisekamerad	136
	Notes	167
	Vocabulary	181

I.

Das Schneeglöckchen.

Es war Winter, die Luft kalt, der Wind scharf, aber hinter Thür und Riegel[1] war es warm und gemütlich, hinter Thür und Riegel lag die Blume, sie lag in ihrer Zwiebel unter Erde und Schnee.

Eines Tages[2] fiel Regen; die Tropfen gingen durch die Schneedecke in die Erde hinab, berührten die Zwiebel der Blume, sprachen von der lichten Welt oben; bald drang der Sonnenstrahl durch den Schnee zu der Zwiebel und es[3] regte sich etwas in ihr.

„Herein!"[4] sagte die Blume.

„Ich kann nicht!" sagte der Sonnenstrahl, „ich bin nicht stark genug um aufzuschließen. Wenn es Sommer wird, werde ich stark werden."

„Wann ist es Sommer?" fragte die Blume und wiederholte diese Frage jedesmal, wenn ein neuer Sonnenstrahl hinabdrang. Aber es war weit von der Sommerzeit entfernt; der Schnee lag noch, es fror Eis auf dem Wasser jede Nacht.

„Wie lange das dauert! wie lange das dauert!" sagte die Blume. „Es regt sich etwas in mir, ich muß mich strecken, ich muß aufschließen, ich muß hinaus,[5] muß dem Sommer „Guten Morgen" zunicken, das wird eine glückliche Zeit werden."

Und die Blume streckte sich gegen die dünne Schale, die das Wasser von außen erweicht, Schnee und Erde erwärmt, der Sonnenstrahl aufgeweckt hatte;[1] sie schoß hervor unter dem Schnee, mit weißgrüner Knospe auf grünem Stengel mit schmalen, dicken Blättern, die sie schützten. Der Schnee war kalt, aber das Licht drang dadurch, daher war es sehr leicht, hindurch zu brechen, und nun kam der Sonnenstrahl mit größerer Kraft als bisher.

„Willkommen! willkommen!" sang jeder Strahl und die Blume hob sich über den Schnee hinaus in das Licht. Die Sonnenstrahlen streichelten und küßten sie, daß sie sich ganz öffnete, weiß wie der Schnee und geschmückt mit grünen Streifen. Sie beugte ihren Kopf in Freude und Demut.

„Wunderschöne Blume!" sangen die Sonnenstrahlen. „Wie bist du frisch und zart! Du bist die erste! Du bist die einzige. Du bist unsere Liebe[2]! Du läutest Sommer, schönen Sommer über Land und Stadt. All der Schnee wird schmelzen! Die kalten Winde werden weggejagt! Wir werden herrschen! Alles wird grün werden! Und dann wirst du die Gesellschaft anderer Blumen haben; aber du bist die erste, so fein, so zart!"

Das war ein großes Vergnügen. Es war, als ob die Luft singe und klinge, als ob die Strahlen des Lichts in die Blätter und den Stengel der Blume drängen; da stand sie so fein und so leicht zu brechen und doch so kräftig in junger Schönheit; sie stand in weißem Kleide mit grünen Bändern da, sie machte Sommer. Aber es war noch weit bis zur Sommerzeit, Wolken bedeckten die Sonne, scharfe Winde bließen.

„Du bist zu frühe gekommen!“ sagten Wind und Wetter. „Wir haben noch die Gewalt, und du sollst sie empfinden und dich darein fügen[1]! Du hättest zu Hause bleiben, nicht herauskommen sollen; die Zeit dazu ist noch nicht da!“

Es war noch sehr kalt. Die Tage, die da kamen, brachten nicht einen Sonnenstrahl. Es war ein Wetter zum Erfrieren[2] für so eine kleine Blume. Aber sie hatte mehr Kraft als sie selbst wußte; sie war stark in ihrer Freude und in ihrem Glauben an den Sommer, der kommen mußte, der ihr in ihrem tiefen Sehnen verkündet und von dem warmen Sonnenstrahl bestätigt worden war, und so blieb sie mit Zuversicht in ihrem weißen Kleide im weißen Schnee stehen, ihren Kopf beugend, selbst während die Schneeflocken dicht und schwer herabfielen und die eisigen Winde über sie hinbliesen.

„Du wirst brechen und verwelken,“ sagten sie. „Was wolltest du draußen thun? Weshalb ließest du dich verlocken? Der Sonnenstrahl hat dich gefoppt. Jetzt hast du es, du Sommernärrin!“

„Sommernärrin!“ riefen einige Kinder, die in den Garten kamen. „Da steht eine, wie schön, die erste, die einzige!“

Diese Worte thaten der Blume wohl[3]; es waren Worte wie warme Sonnenstrahlen. Die Blume empfand es in ihrer Freude nicht einmal, daß man sie brach; sie lag in der Hand eines Kindes, wurde von dem Munde eines Kindes geküßt, in die warme Stube getragen, von sanften Augen angesehen, in das Wasser gesteckt, wie stärkend, wie belebend! Die Blume glaubte, sie sei plötzlich tief in den Sommer hineingekommen.

Die Tochter vom Hauſe war ein ſchönes, kleines Mädchen, und ſie hatte einen Freund, der auf der Univerſität ſtudierte.

„Der ſoll mein Sommernarr ſein," ſagte ſie und nahm die feine Blume, legte ſie in ein Stückchen duftendes Papier, auf welches Verſe geſchrieben waren, Verſe von der Blume, die mit Sommernarr begannen und mit Sommernarr endigten.

Die Verſe wurden als Brief gefaltet und die Blume lag in dem Briefe. Es war finſter darin, finſter wie damals, als ſie in der Zwiebel lag. Die Blume ging auf die Reiſe, lag in der Poſttaſche, wurde geklemmt und gedrückt, was gar nicht angenehm war; allein das hatte auch ein Ende.

Die Reiſe war vorüber, der Brief wurde geöffnet und geleſen von dem Freunde; er war ſehr vergnügt, und die Blume, mit ihren Verſen, wurde in einen Kaſten gelegt, in welchem mehrere ſchöne Briefe, aber alle ohne Blume, lagen; ſie war die erſte, die Einzige, wie die Sonnenſtrahlen ſie genannt hatten, und darüber nachzudenken war ein Vergnügen.

Man ließ ihr auch Zeit darüber nachzudenken; ſie dachte während der Sommer verging und der lange Winter verging, und es wurde wieder Sommer, als ſie aufs neue[1] zum Vorſchein kam. Aber nun war der junge Mann durchaus nicht vergnügt, er faßte die Briefe ſehr unſanft an, warf den Vers hin, daß die Blume auf den Fußboden fiel. Flach und verwelkt war ſie freilich, aber warum ſollte er ſie deshalb auf den Fußboden werfen? Hier lag ſie jedoch beſſer als im Feuer, dort verbrannten die Verſe und Briefe in den Flammen. Was war geſchehen? Was ſo oft geſchieht. Die Blume hatte ihn

gefoppt, das war ein Scherz; das Mädchen hatte ihn gefoppt, das war kein Scherz: sie hatte während des Sommers einen anderen Freund gefunden.

Am nächsten Tage schien die Morgensonne hinein auf das kleine, flache Schneeglöckchen, das so aussah, als ob es auf den Fußboden gemalt sei. Das Dienstmädchen, welches das Zimmer reinigte, hob es auf, legte es in eins der Bücher, die auf dem Tische lagen, in der Meinung, es müsse herausgefallen sein. Die Blume lag zwischen Versen, gedruckten Versen, und die sind vornehmer als die geschriebenen, wenigstens ist mehr Geld auf sie verwendet.

Dann vergingen Jahre, das Buch stand auf dem Bücherbrette; dann wurde es einmal in die Hand genommen, man öffnete es und las darin; es war ein gutes Buch: Verse und Lieder von dem alten dänischen Dichter Ambrosius Stub,[1] die zu lesen wert sind. Der Mann, der im Buche las, schlug ein Blatt um. „Da liegt ja[2] eine Blume!“ sagte er, „ein Schneeglöckchen. Das mag absichtlich hier hineingelegt worden sein.“ Armer Ambrosius Stub! Er war auch ein Sommernarr. Er kam seiner Zeit[3] zu früh, und deshalb mußte er auch die scharfen Winde kosten, als Gast bei den Adeligen umherwandern, wie die Blume im Glase, im gereimten Briefe; und doch war er der erste, der einzige dänische Dichter aus jener Zeit. „Ja, bleib du als Zeichen im Buche liegen, du kleines Schneeglöckchen; du bist absichtlich hineingelegt worden.“

Und das Schneeglöckchen wurde wieder in das Buch gelegt, es fühlte sich geehrt zu wissen, daß es ein Zeichen war in dem

prächtigen Buche und daß derjenige, der zuerst von ihm gesungen hatte, auch ein Schneeglöckchen, ein Sommernarr gewesen war, auch zur Winterzeit als Narr dagestanden hatte. Die Blume verstand das nun in ihrer Weise, wie wir auch alles in unserer Weise verstehen.

Das ist das Märchen vom Schneeglöckchen.

II.

Der silberne Schilling.

Es war einmal ein Schilling, blank ging er aus der Münze hervor, sprang und klang, „Hurrah! jetzt geht es in die weite Welt hinaus!“ Und er kam freilich in die weite Welt hinaus.

Das Kind hielt ihn mit warmen, der Geizige mit kalten Händen; die Alten wendeten ihn lange und oft, während die jungen Leute ihn gleich wieder rollen ließen. Der Schilling war von Silber, hatte sehr wenig Kupfer an sich und war bereits ein ganzes Jahr in der Welt, das heißt in dem Lande in welchem er gemünzt worden war.

Eines Tages aber ging er auf Reisen in das Ausland; er war die letzte Münze des Landes in dem Geldbeutel den sein Herr bei sich hatte, der Herr wußte selbst nicht daß er den Schilling noch hatte, bis er ihm unter die Finger kam. „Hier hab' ich ja noch einen Schilling aus der Heimat,“ sagte er; „nun, der kann die Reise mitmachen;“ und der Schilling sprang und klang vor Freude, als er ihn wieder in den Beutel steckte. Hier lag er nun bei fremden Kameraden, einer machte dem andern Platz, aber der Schilling aus der Heimat blieb immer im Beutel zurück.

Mehrere Wochen waren schon vergangen, und der Schilling war weit hinaus in die Welt gekommen, ohne daß er doch

gerade wußte wo er wäre; zwar erfuhr er von den andern Münzen, daß sie französische und italienische seien. Eine sagte sie seien in dieser Stadt, eine andere, sie seien in jener, aber der Schilling konnte sich keine Vorstellung machen von alledem; man sieht nichts von der Welt wenn man immer im Sacke steckt, und das war ja[1] sein Los. Doch eines Tages, als er so da lag, bemerkte er, daß der Geldbeutel nicht zugemacht war, und so kroch er bis an die Öffnung hervor, um ein wenig herauszuschauen: das hätte er aber nicht thun sollen; er war aber neugierig, und das wird immer gestraft. Er glitt hinaus in die Tasche, und als abends der Beutel herausgenommen wurde, fiel der Schilling auf den Fußboden; niemand hörte das, niemand sah das.

Am nächsten Morgen reiste der Herr weiter, aber der Schilling blieb zurück; er wurde gefunden, sollte wieder Dienste thun, und ging mit drei andern Münzen aus. „Es ist doch angenehm, sich in der Welt umzusehen," dachte der Schilling, „und andere Menschen, andere Sitten kennen zu lernen."[2]

„Was ist das für[3] ein Schilling?" fragte jemand in demselben Augenblicke. „Das ist keine Münze dieses Landes! Der ist falsch! Der taugt nichts!"

Ja, nun beginnt die Geschichte des Schillings wie er sie später selbst erzählte.

„Falsch! Taugt nichts! Dies fuhr mir durch und durch," sagte der Schilling. „Ich wußte ich habe einen guten Klang und ein echtes Gepräge. Die Leute mußten sich irren, mich konnten sie nicht meinen; aber sie meinten mich doch. Ich war

derjenige den sie falsch nannten, ich taugte nichts! ‘Den muß ich im Dunkeln ausgeben,’ sagte der Mann der mich erhalten hatte, und ich wurde im Dunkeln ausgegeben, und am hellen Tage sagten sie wieder, ‘falsch! taugt nichts! wir müssen ihn bald wieder los werden.’“[1]

Der Schilling zitterte zwischen den Fingern der Leute jedesmal wenn er heimlich fortgeschafft werden und für Landesmünze gelten[2] sollte. „Ich elender Schilling! was hilft mir mein Silber, mein Wert, mein Gepräge? In den Augen der Welt ist man eben das was die Welt von einem denkt. Es muß schrecklich sein, ein böses Gewissen zu haben, auf bösen Wegen herumzuschleichen, wenn mir, der ich[3] doch ganz unschuldig bin, schon so zu Mute sein[4] kann, weil ich blos das Ansehen habe. Jedesmal wenn man mich hervorbrachte, zitterte ich vor den Augen die mich ansehen würden, denn ich wußte, daß ich zurückgestoßen, auf den Tisch geworfen werden würde, als ob ich Lug und Trug[5] sei.

Einmal kam ich zu einer alten, armen Frau; sie hatte mich als Lohn für harte Arbeit erhalten, aber sie konnte mich nun gar nicht wieder los werden; niemand wollte mich annehmen; ich war der Frau ein wahres Unglück. „Ich bin wahrhaftig gezwungen, jemand mit dem Schillinge zu täuschen; der reiche Bäcker soll ihn haben, er kann es am besten vertragen, aber unrecht ist es doch daß ich es thue.“

„Auch das Gewissen der Frau mußte ich noch belasten,“ seufzte der Schilling. „Bin ich in meinen alten Tagen wirklich so verändert?“

Die Frau ging zu dem reichen Bäcker, aber der kannte gar zu gut die Schillinge als daß er mich hätte behalten ſollen.[1] Er warf mich der Frau gerade in das Geſicht, Brot bekam ſie für mich nicht, und ich fühlte mich von Herzen betrübt, daß ich zu anderer Leute Unglück gemünzt ſei, ich, der ich in meinen jungen Tagen freudig und mir meines Wertes und echten Gepräges bewußt geweſen war.[2] Ich wurde ſo traurig wie es[3] ein armer Schilling werden kann, wenn niemand ihn haben will.

Die Frau nahm mich aber wieder nach Hauſe, ſie betrachtete mich mit einem herzlichen, freundlichen Blicke und ſagte, „Nein, ich will niemand mit dir täuſchen. Ich will ein Loch durch dich ſchlagen, damit jedermann ſehen kann daß du ein falſches Ding biſt; und doch, der Gedanke kommt mir ſo ganz von ſelbſt daß ich daran glauben mag, — du biſt vielleicht ein Glücksſchilling. Ich werde ein Loch durch den Schilling ſchlagen und eine Schnur durch das Loch ziehen und dem Kinde der Nachbarsfrau den Schilling um den Hals hängen als Glücksſchilling."

Und ſie ſchlug ein Loch durch mich. Angenehm iſt es freilich nicht wenn ein Loch durch einen geſchlagen wird, allein wenn es in guter Abſicht geſchieht, kann man vieles ertragen. Eine Schnur wurde auch durchgezogen, ich wurde eine Art Medaillon zum Tragen, man hing mich um den Hals des kleinen Kindes, und das Kind lächelte mich an, küßte mich, und ich ruhte eine ganze Nacht an der warmen, unſchuldigen Bruſt des Kindes.

Als es Morgen wurde, nahm die Mutter mich zwiſchen ihre Finger, ſah mich an und hatte ihre eigenen Gedanken dabei, das fühlte ich bald. Sie nahm eine Scheere und ſchnitt die Schnur

durch. „Glücksschilling!“ sagte sie. „Ja, das werden wir jetzt sehen.“ Und sie legte mich in Essig, daß ich ganz grün wurde, dann kittete sie das Loch zu, rieb mich ein wenig und ging in der Abendstunde auf die Lotterie, um ein Los zu kaufen das Glück bringen sollte.

Wie war mir übel zu Mute[1]! Ich wußte daß ich falsch genannt und hingeworfen werden würde, und zwar gerade vor die Menge von Schillingen und Münzen, die mit Inschrift und Gesicht, auf welche sie stolz sein konnten, da lagen; aber ich entging der Schande[2]: bei dem Collecteur waren viele Menschen, er hatte sehr viel zu thun, und ich fiel klingend in den Kasten unter die andern Münzen.

Ob später das Los gewann, weiß ich nicht; das aber weiß ich, daß ich schon am nächsten Morgen als ein falscher Schilling erkannt, bei Seite gelegt und ausgesandt wurde um zu betrügen und immer zu betrügen.

Lange ging ich in solcher Weise von Hand zu Hand, immer ungern gesehen; niemand traute mir, und ich traute mir selbst, traute der Welt nicht: das war eine schwere Zeit. Da kam eines Tages ein Reisender, ein Fremder daher, dem wurde ich gegeben, und er war treuherzig genug, mich für eine gute Münze anzunehmen; aber nun wollte er mich wieder ausgeben und ich hörte wieder die Ausrufe, „taugt nichts! falsch!“

„Ich habe ihn für gut erhalten,“ sagte der Mann und betrachtete mich dabei ganz genau; plötzlich lächelte sein ganzes Gesicht, das geschah sonst mit keinem Gesichte wenn man mich ansah. „Nein,“ sagte er, „das ist ja eine unserer eigenen

Landesmünzen, ein guter, ehrlicher Schilling aus der Heimat, durch den man ein Loch geschlagen, den man falsch nennt. Das ist in der That kurios! Dich werde ich aufheben und mit nach Hause nehmen."

Ich zitterte vor Freude, man hieß mich einen guten, ehrlichen Schilling, und nach der Heimat sollte ich zurückreisen, wo jedermann mich kennen und wissen würde, daß ich aus gutem Silber sei und echtes Gepräge habe.

Ich wurde in ein feines, weißes Papier eingewickelt, damit ich nicht mit den andern Münzen verwechselt werden und verloren gehen[1] möchte, und bei festlichen Gelegenheiten, wenn Landsleute einander begegneten, wurde ich gezeigt, und es wurde sehr gut von mir gesprochen; sie sagten ich sei interessant. Es ist freilich merkwürdig daß man interessant sein kann ohne ein Wort zu sprechen.[2]

Endlich kam ich wieder in der Heimat an. Alle meine Not hatte ein Ende, die Freude kehrte wieder bei mir ein, denn ich wußte daß ich von gutem Silber sei und echtes Gepräge habe. Von nun an hatte ich nichts Unangenehmes mehr zu leiden, obgleich man das Loch durch mich geschlagen hatte als falsch, doch das thut nichts, wenn man es[3] nur nicht ist. Man muß nur warten. Alles kommt mit der Zeit zu seinem Rechte. Das ist mein Glaube," sagte der Schilling.

III.

Eine Rose vom Grabe Homers.

Die morgenländische Poesie ist voll von dem Lob und Preis der Nachtigall und der Rose; in jeder schönen, schweigenden Sternennacht bringt die geflügelte Sängerin noch jetzt der Königin der Blumen ihre schönen Serenaden.

Nicht weit von Smyrna,[1] wo unter den hohen Platanen der griechische Handelsmann seine schwerbeladenen Kamele vor sich hertreibt, die den langen Hals stolz in die Höhe heben und mit plumpen Füßen auf einen Boden treten, welcher heilig ist, sah ich einen blühenden Rosenbusch; wilde Tauben flogen zwischen den Zweigen der hohen Bäume hin und her, und ihre Flügel schimmerten, so oft ein Sonnenstrahl darüber hinglitt, wie wenn sie von Perlmutter wären.

Der Rosenbusch trug eine Blume, die unter[2] allen die schönste war, und dieser sang daher auch die Nachtigall ihr süßes Liebesweh; jedoch die Rose schwieg, kein Tautropfen lag als Thräne des Mitleids auf ihren Blättern; sie bog sich mit dem Zweig, an dem sie blühte, nur still auf einige große, graue Steine hinab.

„Hier ruht der größte Sänger, der jemals auf Erden gelebt hat," sagte die Rose; „auf sein Grab will ich meine Blätter streuen, wenn der Sturm mich abreißt und auf den Weg hin-

wirst! — Es ist die Asche Homers, die Asche von Trojas[1] göttlichem Sänger, woraus ich gewachsen bin! — Ich, die Rose vom Grabe Homers, bin zu heilig, um für die arme Nachtigall da zu blühen!" — Und die Nachtigall sang sich zu Tode!

Der Kameltreiber kam mit seinen beladenen Kamelen und seinen schwarzen Sklaven; sein kleiner Knabe fand den toten Vogel im Grase und begrub die kleine Sängerin in dem Grab des großen Homer; und die Rose bebte im Winde.

Am Abend faltete dann die Rose müde und schläfrig ihre zarten Blätter zusammen und träumte, und im Traum schien es ihr, wie wenn gerade ein wunderschöner, sonniger Tag wäre; eine Schaar von fremden Reisenden nahte, sie hatten eine Pilgerfahrt nach dem Grabe Homers gemacht. Unter den Fremden war auch ein Sänger aus dem Norden, aus der Heimat des Nebels und des Nordlichts; der pflückte sich[2] die Rose ab, preßte sie fest in ein Buch hinein, und nahm sie so mit sich nach einem andern Weltteil, nach seinem fernen Vaterland.

Die Rose verwelkte aus Kummer und lag in dem engen Buch, das er in seiner Heimat öffnete und sagte: „Da ist eine Rose vom Grabe Homers!"

Das war der Traum der Rose, und sie erwachte und zitterte im Winde; ein Tautropfen glitt still von ihr herab und fiel auf das Grab des unsterblichen Sängers. — Der Morgen kam wieder, und schöner als jemals erwachte und blühte die Rose; es war ein heißer Julitag, sie war in ihrem milden, warmen Asien. Da wurden Fußtritte gehört, es[3] kamen Fremdlinge, gerade wie die Rose sie im Traum gesehen,[4] und unter den

Fremden war auch ein Dichter aus dem Norden; er pflückte die Rose, drückte einen Kuß auf ihre frischen Lippen und nahm sie mit nach der Heimat des Nebels und des Nordlichts.

Gleich einer Mumie ruht nun die schöne, tote Blume daheim in seiner griechischen Ilias,[1] und wie im Traum hört sie ihn dann und wann das Buch öffnen und sagen: „Das ist eine Rose vom Grabe Homers.“

IV.

Zwei Brüder.

Auf einer der dänischen Inseln, wo große Bäume sich in den Buchenwäldern erheben, liegt ein kleines Städtchen, dessen niedrige Häuser mit roten Ziegeln gedeckt sind. In einem dieser Häuser wurden über glühenden Kohlen auf dem offenen Herde wunderliche Dinge gemacht[1]; es wurde in Gläsern gekocht,[2] wurde gemischt und destilliert, und Kräuter gehackt und in Mörsern gestoßen; ein älterer[3] Mann stand dem allen vor.[4]

„Man muß nur das Rechte thun," sprach er. „Die Wahrheit in jedem Teile muß man kennen und sich an dieselbe halten."

In der Stube bei der Hausfrau saßen ihre zwei Söhne, noch klein, aber mit großen Gedanken. Auch die Mutter hatte ihnen stets von Recht und Gerechtigkeit gesprochen, sie ermahnt die Wahrheit festzuhalten, sie sei das Antlitz Gottes in dieser Welt. Der älteste der Knaben sah schelmisch und unternehmend aus; seine Lust war von den Naturkräften, von Sonne und Sternen zu lesen; das liebte er mehr als das schönste Märchen. O wie schön müßte es sein auf Reisen zu gehen um Entdeckungen zu machen, oder auszufinden wie man die Flügel der Vögel nachmachen und dann fliegen könnte; ja, das auszu-

finden sei das Rechte. Vater hatte Recht und Mutter hatte Recht: die Wahrheit hält die Welt zusammen.

Der jüngere Bruder war stiller und studierte immer in den Büchern. Wenn er von Jakob las, der sich in Felle kleidete, um Esau zu ähneln und dadurch das Geburtsrecht zu erlangen, so ballte sich seine kleine Faust im Zorn gegen den Betrüger; wenn er von Tyrannen las, oder von dem Unrechte und der Bosheit der Welt, so standen ihm Thränen in den Augen[1]; der Gedanke von dem Rechte, von der Wahrheit die siegen sollte, erfüllte ihn ganz.

Eines Abends, als er schon im Bette lag, aber die Vorhänge waren noch nicht um dasselbe zusammengezogen, das Licht strahlte noch zu ihm hinein, er hatte sein Buch mit in das Bett genommen, wollte er durchaus die Geschichte von Solon[2] zu Ende lesen.

Die Gedanken hoben und trugen ihn wunderbar weit. Es war ihm[3] als wäre das Bett ein Schiff das mit vollen Segeln dahinjagte. Träumte er, oder was ging mit ihm vor[4]? Er glitt dahin über das rollende Wasser, die große See der Zeit, er hörte die Stimme Solons; sie war ihm verständlich und doch in fremder Zunge, und er vernahm den Spruch: „Mit Gesetz regiert man das Land."

Der Genius des Menschengeschlechts stand in der ärmlichen Stube, beugte sich über das Bett und drückte dem Knaben einen Kuß auf die Stirn: „Werde stark in Ruhm und stark im Kampfe des Lebens. Mit der Wahrheit im Busen fliege dem Lande der Wahrheit entgegen."

Der ältere Bruder war noch nicht im Bette; er stand am Fenster, schaute auf die Nebel hinaus, die sich von den Wiesen erhoben. Er dachte bei[1] sich selbst es seien nicht die Elfen, die dort tanzten, wie die alte Kinderfrau ihm gesagt hatte, sondern er wisse es besser: es seien Dämpfe, wärmer als die Luft und deshalb stiegen sie. Eine Sternschnuppe leuchtete, und die Gedanken des Knaben waren in demselben Augenblick von den Nebeln der Erde oben bei dem leuchtenden Meteor. Die Sterne des Himmels blitzten, es war als ob lange, goldene Fäden von ihnen herabhingen bis zur Erde.

„Fliege mit mir," klang es in dem Herzen des Knaben, und der mächtige Genius des Menschengeschlechts, schneller als der Vogel, schneller als der Pfeil, schneller als alles was irdischen Ursprungs ist, trug ihn hinaus in den Raum wo der Strahl von Stern zu Stern die Himmelskörper an einander band; unsere Erde schwebte in der dünnen Luft; eine Stadt schien ganz in der Nähe der andern zu liegen. Durch die Sphären klang es: „Was ist nah, was ist fern, wenn der mächtige Genius dich erhebt?"

Und wieder stand der Knabe am Fenster und schaute hinaus; der jüngere Bruder lag in seinem Bette; die Mutter rief sie bei Namen: „Anders Sandöe," und „Hans Christian!"

Dänemark kennt sie, die Welt kennt sie; es waren die beiden Brüder Oersted.[2]

V.

Das Gänseblümchen.

Jetzt will ich dir einmal eine kleine Geschichte erzählen!

Vor der Stadt draußen, dicht am Wege, stand ein Landhaus; du hast es gewiß selbst gesehen. Vor demselben ist ein kleiner Garten mit Blumen und einem eisernen Geländer; dicht daneben am Graben, mitten im schönsten grünen Grase, wuchs eine kleine Gänseblume; die Sonne schien auf sie gerade so warm und schön als auf die großen, schönen Blumen im Garten, und darum wuchs sie auch von Stunde zu Stunde. Eines Morgens stand sie mit ihren zarten, glänzend weißen Blättern, die wie Strahlen den kleinen gelben Stern, den sie hat, umgeben, vollkommen aufgeblüht da. Sie dachte gar nicht daran, daß kein Mensch sie da im Grase sah, und daß sie so eine arme, kleine Blume war; nein, sie war so vergnügt, sie wandte ihr Haupt der warmen, freundlichen Sonne entgegen, sah zu ihr auf und horchte auf die Lerche, die hoch in der Luft droben sang und jubelte.

Die kleine Gänseblume fühlte sich so wohl und glücklich, wie wenn es gerade ein großer Feiertag wäre, und es war doch nur ein Montag. Die Kinder waren in der Schule; während die auf ihren Bänken saßen und lernten, saß sie auf ihrem kleinen, grünen Stengel und lernte auch von der lieben warmen Sonne

und von allem übrigen rings umher, wie gut Gott ist; und es war ihr sehr recht, daß die kleine Lerche all das Glück, welches sie still im Herzen fühlte, so deutlich und schön herausſang. Und die Gänseblume blickte mit einer Art Ehrfurcht zu dem glücklichen Vogel empor, der ſingen und fliegen konnte, war aber gar nicht betrübt, daß sie es selbst nicht konnte. „Ich sehe und höre es ja!“[1] dachte sie; „die Sonne scheint auf mich und die warme Luft küßt mich! O wie bin ich doch[2] so glücklich!“ Im Garten nebenan waren steife und vornehme Blumen; je weniger Duft sie hatten, desto mehr prahlten sie. Die Pfingstrosen bliesen sich auf, um größer als die andern Rosen zu erscheinen; aber auf die Größe kommt es nicht an![3] Die Tulpen hatten die prächtigsten Farben von der Welt, und das wußten sie auch recht wohl, und hielten sich gerade, damit man sie besser sehen möchte. Sie blickten die kleine Gänseblume da draußen kaum an, desto mehr sah die Letztere auf sie hin und dachte: „Wie sind die doch[4] so reich und schön! Ja, zu denen fliegt sicher der prächtige Vogel hernieder und besucht sie!“ „Quivit[5]!“ da kam die Lerche geflogen; doch nicht zu den Pfingstrosen und Tulpen herunter — nein, herunter ins Gras kam sie zu der armen Gänseblume! — Die erschrack vor lauter Freude so, daß sie nicht wußte, was sie denken sollte.

Der kleine Vogel tanzte rings um sie her und sang: „O wie ist doch das Gras da so schön und grün! Und schau einmal, was darin für[6] eine liebliche kleine Blume steht mit Gold im Herzen und Silber am Kleide!“ — Der gelbe Punkt sah aus wie Gold, und die kleinen Blätter rings umher glänzten wie Silber.

Wie glücklich die kleine Gänseblume war, — nein, das kann man gar nicht begreifen! Der Vogel küßte sie mit seinem Schnabel, sang ihr ein Lied und flog dann wieder in die blaue Luft hinauf. Es vergingen gewiß zehn Minuten, ehe die kleine Blume wieder zu sich kam. Halb und halb verschämt und doch wieder glücklich im Herzen sah sie nach den andern Blumen im Garten hinüber; denn sie mußten das Glück und die Ehre, die ihr zu teil geworden war,[1] auch gesehen haben! — Sie mußten es begreifen, welche Freude es für sie war. Allein die Tulpen standen noch stolzer und gerader als vorher da, und dann waren sie so rot im Gesicht, denn sie waren rot vor Ärger. Die Pfingstrosen sahen dickköpfig aus, und es war nur gut, daß sie nicht sprechen konnten, denn sonst wäre es der armen Gänseblume schlecht gegangen! Die arme kleine Blume sah wohl, daß sie nicht bei guter Laune waren, und das that ihr herzlich wehe. — Während sie so still dastand, kam eine Magd mit einem großen, scharfen und glänzenden Messer in der Hand zur Gartenthür herein; sie schritt gerade durch die Tulpen hin und schnitt eine nach der andern ab. „Uh!“ seufzte die kleine Gänseblume, „das ist ja schrecklich! Jetzt ist es aus[2] mit den herrlichen Blumen!“ — Dann ging die Person mit den Tulpen wieder weg. Das Gänseblümchen dankte jetzt Gott dafür, daß es so draußen im Grase stand und eine kleine, arme Blume war; es fühlte sich glücklich und zufrieden, und als die Sonne unterging, faltete es seine zarten Blätter zusammen, schlief ein, und träumte die ganze Nacht von dem schönen, sonnigen Frühling und von dem kleinen Vogel.

Am nächſten Morgen, als die Blume wieder all ihre weißen Blätter gerade wie kleine Arme gegen Luft und Licht ausſtreckte, vernahm ſie plötzlich des lieben Vogels Stimme; doch klang es ſo traurig, was er heute ſang. — Ach, und die arme Lerche hatte freilich auch Grund genug dazu; ſie war gefangen worden und ſaß nun in einem Käfig, dicht neben dem offenen Fenſter. Voll Kummer und Sehnſucht ſang ſie von dem freien, glücklichen Umherfliegen draußen, ſang von dem jungen, grünen Korn auf dem Felde und von den herrlichen Reiſen, die ſie noch geſtern mit freien Flügeln hoch durch die Lüfte gemacht. Der arme Vogel war nicht bei guter Laune: — gefangen ſaß er in ſeinem Käfig da.

Das kleine Gänſeblümchen hätte ihm ſo gerne geholfen, aber wie hätte es das anfangen ſollen? Ja, das war in der That ſchwer. — Die gute Blume dachte gar nicht mehr daran, wie ſchön alles rings umher ſtand, wie warm die Sonne ſchien und wie prachtvoll ihre kleinen weißen Blätter glänzten. Ach, ſie dachte nur an den gefangenen Vogel, für den ſie durchaus nichts zu thun im ſtande war.

Da kamen zwei kleine Knaben zur Gartenthür heraus; der Eine davon trug ein Meſſer in der Hand, welches gerade ſo groß und ſcharf war wie das, womit die Magd geſtern die Tulpen im Garten abſchnitt. Sie gingen gerade auf die kleine Gänſeblume zu,[1] die gar nicht begriff, was ſie wollten.

„So, da können wir uns ein prächtiges Stück Raſen herausſchneiden für die Lerche!“ ſagte der eine Knabe und begann gerade um unſere Blume herum ein Stück Raſen im Viereck auszuſchneiden, ſo daß die Letztere mitten darin ſtand.

„Reiß die Blume da ab!“ sagte der andere Knabe, und das Gänseblümchen zitterte schon vor Angst, denn abgepflückt zu werden, das war soviel wie das Leben verlieren; und nun wünschte es so sehr noch länger zu leben, da es mit dem Rasenstück zu der gefangenen Lerche in den Käfig kommen sollte.

„Nein, laß sie nur stehen!“ sagte der andere Knabe; „sie ist so schön im Grünen!“ — Und so blieb sie stehen und kam mit in den Käfig hinein, in welchem der arme Vogel war. Doch der klagte laut und schmerzlich um seine verlorene Freiheit und schlug mit den Flügeln gegen den Draht des Käfigs; die kleine Gänseblume konnte nicht sprechen und war nicht im stande ihm ein tröstendes Wort zu sagen, so sehr sie es auch wünschte. So verging der Vormittag.

„Ich habe kein Wasser!“ sagte die gefangene Lerche. „Sie sind ausgegangen, und haben vergessen, mir zu trinken zu geben! Mein Hals ist trocken und brennt. Es ist Feuer und Eis in mir, und die Luft ist so schwül und so schwer! Ach, ich muß sterben, wegsterben vom warmen Sonnenschein, vom frischen Grün und von all der Herrlichkeit, die Gott geschaffen hat!“ Und damit bohrte sie ihren Schnabel ins kühle Gras hinein, um sich dadurch ein wenig zu erfrischen. Da fielen ihre Augen auch auf das Gänseblümchen, und der Vogel nickte ihm freundlich zu, küßte es mit dem Schnabel und sagte: „Du mußt auch verwelken da im Käfig, du arme kleine Blume! Dich und den kleinen Fleck grünen Grases da hat man mir für die herrliche Welt gegeben, die ich draußen im Freien gehabt habe! Jeder Grashalm soll mir ein grüner Baum, jedes deiner kleinen

Blätter soll mir eine duftende Blume sein! Ach, ihr erzählt mir nur, wie viel ich verloren habe!"

„Wenn ich ihn doch[1] trösten könnte, den armen Vogel!" dachte die Gänseblume; sie selbst war aber nicht im stande, ein Blatt zu bewegen; doch der Duft, der den feinen Blättern entströmte, war viel stärker als er sonst bei dieser Blume zu finden ist; — das bemerkte der Vogel auch, und obgleich er vor Durst verschmachtete und in seinem Schmerze die grünen Grashalme abriß, berührte er doch nicht die Blume.

Es war schon spät Abends, und noch kam niemand, dem armen Vogel einen Tropfen Wasser zum Trinken zu bringen; da streckte er seine kleinen Flügel aus, schlug krampfhaft damit und gab ein schmerzliches Pip-pip von sich; — das kleine Haupt senkte sich gegen die Blume hinab, und des armen Vogels Herz brach vor Durst und Sehnsucht. Da konnte die Blume nicht, wie am vorhergehenden Abend, ihre kleinen Blätter zusammenfalten und schlafen; krank und traurig hing sie zur Erde nieder.

Erst[2] am nächsten Morgen kamen die Knaben, und als sie den armen Vogel nun tot im Käfig liegen sahen, da fingen sie bitterlich an zu weinen; schmerzliche Thränen weinten sie über ihn, und gruben ihm ein niedliches Grab, welches sie mit Blumenblättern bestreuten. Ihn selbst legten sie dann in eine schöne rote Schachtel hinein, denn königlich sollte er begraben werden, der arme Vogel! Als er lebte und sang, vergaßen sie ihn und ließen ihn in seinem Käfig Hunger und Durst leiden; und jetzt, da er tot war, begruben sie ihn mit Pracht und weinten die schmerzlichsten Thränen über ihn.

Das Rasenstück aber mit dem kleinen Gänseblümchen warfen sie einfach in den Staub der Landstraße hinaus, und niemand dachte mehr an die kleine Blume. Und doch war sie die einzige gewesen, die mit dem armen Vögelchen glücklich war und mit ihm litt in seinem Unglück, und die sich unglücklich darüber fühlte, daß sie nicht im stande war, es zu trösten und ihm zu helfen! —

VI.

Der Schneemann.

„Es ist eine so prachtvolle Kälte, daß mir der ganze Körper knackt!“ sagte der Schneemann. „Der Wind kann einem wahrlich Leben einblasen. Und wie mich die Glühende dort anstarrt!“ — er meinte die Sonne, die eben untergehen wollte.[1] „Sie soll mich nicht zum Blinzeln bringen, ich werde meine Stücke festhalten.“

Er hatte nämlich statt der Augen zwei dreieckige Ziegelstückchen; sein Mund bestand aus einem alten Rechen, so daß er auch Zähne hatte. Geboren war er unter dem Jubelgeschrei der Knaben, begrüßt vom Schellengeläute und Peitschengeknalle der Schlitten.

Die Sonne ging unter und der Vollmond ging auf, rund, groß, klar und schön in der blauen Luft.

„Da ist sie wieder von einer andern Seite!“ sagte der Schneemann. Damit wollte er sagen, die Sonne wäre wieder da. „Ich habe ihr doch das Starren abgewöhnt[2]! Mag sie dort hangen und scheinen, damit ich mich selbst sehen kann. Wüßte ich nur, wie man es anfängt, um von der Stelle zu kommen! — Ich möchte mich sehr gern bewegen! — Wenn ich es könnte,[3] würde ich jetzt dort unten auf dem Eise hingleiten,

wie es die Knaben den ganzen Tag thun; allein ich kann es nicht, und weiß auch nicht wie man läuft."

„Weg! weg!" bellte der alte Kettenhund; er war etwas heiser, seitdem er nicht mehr Stubenhund war und unter dem Ofen lag. „Die Sonne wird dich schon laufen lehren! Das habe ich im vorigen Winter an deinem Vorgänger und noch früher an seinem Vorgänger gesehen. Weg! weg! und weg sind sie alle!"

„Ich verstehe dich nicht, Kamerad," sagte der Schneemann. „Die dort oben soll mich laufen lehren?" Er meinte den Mond. „Sie lief vorhin vor mir, als ich sie fest ansah, jetzt kommt sie wieder von einer andern Seite heran!"

„Du weißt gar nichts!" erwiderte der Kettenhund; „du bist aber auch eben erst[1] aufgebaut worden. Der, welchen du da siehst, ist der Mond; die, welche vorhin weg ging, war die Sonne; die kommt morgen wieder, sie wird dich schon laufen lehren. Wir bekommen bald anderes Wetter; ich fühle das schon in meinem linken Hinterbeine, es schmerzt darin, — das Wetter wird sich ändern!"

„Ich verstehe ihn nicht," sagte der Schneemann, „aber mir scheint, daß er etwas Unangenehmes spricht. Sie, die mich so anstarrte und sich dann davon machte, die Sonne, wie er sie nennt, ist auch nicht mein Freund — das merke ich wohl!"

„Weg! weg!" bellte der Kettenhund, ging dreimal im Kreise um sich selbst herum[2] und kroch dann in seine Hütte, um zu schlafen.

Das Wetter änderte sich wirklich. Am Morgen lag dicker

Nebel über der ganzen Gegend; später kam ein eisiger Wind, aber als die Sonne aufging, welche Pracht! Bäume und Gebüsche waren mit Reif überzogen, die Gegend glich einem Walde von Korallen, alle Zweige schienen mit blendend weißen Blüten über und über bedeckt. Die feinen Zweige, die während der Sommerzeit durch die Blüten verdeckt sind, kamen jetzt alle zum Vorschein. Es war wie ein glänzendweißes Spitzengewebe. Die Birke bewegte sich im Winde; es[1] war ein Leben in ihr wie in den Bäumen im Sommer, es war wunderbar schön! Und als die Sonne schien, wie funkelte das Ganze, als läge Diamantstaub darauf und als flimmerten große Diamanten auf dem Schneeteppich der Erde, oder man konnte sich auch denken, daß unzählige kleine Lichter leuchteten, weißer selbst als der weiße Schnee.

„Das ist wunderbar!" sagte ein junges Mädchen, welches mit einem jungen Manne in den Garten trat. Beide blieben nahe bei dem Schneemanne stehen und betrachteten die flimmernden Bäume. „Einen schöneren Anblick hat der Sommer nicht!" sprach sie, und ihre Augen strahlten.

„Und so einen Kerl, wie dieser hier, hat man im Sommer auch nicht," erwiderte der junge Mann, und zeigte auf den Schneemann. „Er ist ausgezeichnet!"

Das junge Mädchen lachte, nickte dem Schneemanne zu und lief darauf mit ihrem Freunde über den Schnee dahin.

„Wer waren die beiden?" fragte der Schneemann den Kettenhund; „du bist länger hier als ich, kennst du sie?"

„Ob ich sie kenne!" antwortete der Kettenhund. „Sie hat

mich gestreichelt und er hat mir einen Knochen zugeworfen. Die beiden beiße ich nicht!"

„Sind denn die beiden auch solche Wesen wie du und ich?" fragte der Schneemann.

„Sie gehören ja zur Herrschaft!" antwortete der Kettenhund; „freilich weiß man sehr wenig, wenn man erst am Tage vorher auf die Welt gekommen ist. Ich merke es an dir! Ich habe das Alter und die Kenntnisse; ich kenne alle hier im Hause, und auch einer Zeit erinnere ich mich, wo ich nicht hier in der Kälte und an der Kette lag. Weg! weg!"

„Die Kälte ist prächtig," sprach der Schneemann. „Erzähle, erzähle! Aber du darfst nicht mit der Kette lärmen; es knackt allemal in mir, wenn du das thust."

„Weg! weg!" bellte der Kettenhund. „In meiner Jugend sei ich sehr klein und niedlich gewesen, sagten sie; damals lag ich in einem Stuhle oben im Herrenhause oder im Schoße der Herrschaft, mir wurde die Schnauze geküßt und die Pfoten wurden mir mit einem gestickten Taschentuch abgewischt; ich hieß Ami![1] lieber, süßer Ami! Aber dann wurde ich ihnen zu groß und sie schenkten mich der Haushälterin. Ich kam in die Kellerwohnung. Du kannst in sie und in die Kammer sehen, wo ich Herrschaft gewesen bin, denn das war ich bei der Haushälterin. Es war zwar ein schlechterer Ort als oben, aber er war gemütlicher, ich wurde nicht immer von Kindern angefaßt und gezerrt wie oben. Ich bekam ebenso gutes Futter wie früher, ja noch besseres! Ich hatte mein eigenes Kissen, und ein Ofen war da, der ist um diese Zeit das schönste auf der

Welt! Ich konnte ganz unter den Ofen kriechen. Ach, von dem Ofen träumt mir[1] noch. Weg! weg!"

„Sieht denn ein Ofen so schön aus?" fragte der Schneemann. „Hat er Ähnlichkeit mit mir?"

„Der ist gerade das Gegenteil von dir! Rabenschwarz ist er und hat einen langen Hals. Er frißt Holz, daß ihm das Feuer aus dem Munde steht. Man muß sich an seiner Seite halten, und ganz unter ihm ist es sehr angenehm. Durch das Fenster wirst du ihn sehen können."

Und der Schneemann sah hin und erblickte einen blank polierten Gegenstand mit einem langen Halse; das Feuer leuchtete daraus von unten her. Dem Schneemanne wurde ganz wunderlich zu Mute,[2] es überkam ihn ein Gefühl, von dem er sich keine Rechenschaft geben konnte, aber alle Menschen, welche nicht Schneemänner sind, kennen es.

„Warum verließest du sie?" fragte der Schneemann. Der Ofen kam ihm wie ein weibliches Wesen vor. „Wie konntest du einen solchen Ort verlassen?"

„Ich mußte wohl," sagte der Kettenhund. „Man legte mich hier an die Kette. Ich hatte den kleinsten Knaben ins Bein gebissen, weil er mir den Knochen wegstieß, an dem ich nagte. ‚Bein für Bein,'[3] so heißt es bei mir. Aber das nahm man mir sehr übel, und seitdem bin ich an die Kette gelegt und habe meine Stimme verloren; hörst du nicht, daß ich heiser bin? Weg! weg! Das war das Ende vom Liede."

Der Schneemann hörte ihm aber nicht mehr zu; er sah immerfort in die Stube der Haushälterin, wo der Ofen stand und fast ebenso groß war wie der Schneemann.

„Wie das eigentümlich in mir knackt!“ sagte er. „Werde ich nie dort hineinkommen? Es ist doch ein unschuldiger Wunsch, und unschuldige Wünsche gehen gewiß in Erfüllung. Ich muß dort hinein, ich muß mich an sie anlehnen, und wenn ich auch das Fenster einbrechen sollte!“

„Dort hinein wirst du nie gelangen,“ sagte der Kettenhund „und kommst du hin, so vergehst du. Weg! weg!“

„Ich bin schon so gut wie weg,“ erwiderte der Schneemann, „ich breche zusammen,[1] glaube ich.“

Den ganzen Tag schaute der Schneemann durchs Fenster; in der Dämmerstunde wurde die Stube noch einladender: vom Ofen her leuchtete es mild, nicht wie der Mond, nicht wie die Sonne; nein, wie nur der Ofen leuchten kann, wenn er gut brennt. Wenn die Stubenthüre aufging, stand ihm die Flamme zum Munde heraus, es flammte dann ganz rot auf um das weiße Gesicht des Schneemannes und seine ganze Brust leuchtete in rötlichem Schimmer.

„Ich halte es nicht mehr aus!“ sagte er. „Wie schön ist sie, wenn sie die Zunge so herausstreckt!“

Die Nacht war lang; dem Schneemann wurde sie aber nicht lang, er stand da in süße Gedanken vertieft, und die froren, daß es knackte.

Am Morgen waren die Fensterscheiben der Kellerwohnung mit Eis bedeckt; sie trugen die schönsten Eisblumen, die ein Schneemann wünschen konnte, allein sie verbargen den Ofen. Die Fensterscheiben wollten nicht auftauen; er konnte den Ofen nicht sehen, den er sich als ein liebliches weibliches Wesen

dachte. Es knackte in ihm und rings um ihn her; es war ein Frostwetter an dem ein Schneemann seine Freude haben muß. Er aber freute sich nicht — wie hätte er sich auch freuen können! Er litt an der Ofenkrankheit.

„Das ist eine böse Krankheit für einen Schneemann," sagte der Kettenhund; „ich habe auch an dieser Krankheit gelitten, aber ich habe sie überstanden. Weg! weg!" bellte er. — „Wir bekommen anderes Wetter," setzte er hinzu.

Das Wetter änderte sich wirklich; es wurde Tauwetter.

Dieses nahm zu; der Schneemann nahm ab. Er sagte nichts, er klagte nicht. Eines Morgens stürzte er zusammen. Und siehe, es ragte etwas wie ein Besenstiel, da wo er gestanden hatte, empor; um diesen herum hatten die Knaben ihn aufgebaut.

„Ja, jetzt verstehe ich es, daß er diese große Sehnsucht nach dem Ofen hatte!" sagte der Kettenhund. „Da ist ja ein Eisen zum Ofenreinigen an dem Stocke, — der Schneemann hat einen Ofenkratzer im Leibe gehabt! Das ist es, was sich in ihm geregt hat; nun, jetzt hat er's überstanden: Weg! weg!"

Und bald darauf war auch der Winter vorbei.

„Weg! weg!" bellte der heisere Kettenhund; aber die Mädchen aus dem Hause sangen:

„Blühet, ihr Blümlein, im Thal und auf Höhn (Höhen),
Schmücke dich, Weide, schmücke dich schön!
Lerche und Kuckuck! singt fröhlich darein, —
Frühling kam wieder mit Sonnenschein!
Ich singe mit: Kuckuck! Quivit!
Komm, liebe Sonne, säum' nit (nicht) — quivit!"

Und jetzt denkt niemand mehr an den Schneemann.

VII.

Das alte Haus.

Unten in der Straße stand ein altes, altes Haus. Es war schon fast dreihundert Jahre alt. So konnte man auf dem Balken lesen, auf welchem inmitten schöner Blumen und Ranken die Jahreszahl eingeschnitzt war. Schöne Verse und Sprüche in der alten Schreibart waren am Hause und über den Fenstern waren kuriose geschnitzte Köpfe zu sehen,[1] die allerlei Grimassen machten. Das eine Stockwerk ragte weit über das andere hervor, und dicht unter dem Dach war eine Rinne mit Drachenköpfen. Das Regenwasser sollte[2] aus dem Rachen herauslaufen, es lief aber aus dem Bauch heraus, denn die Rinne hatte ein Loch.

Alle die andern Häuser in der Straße waren neu und hübsch, mit großen Fensterscheiben und glatten Wänden. Man sah es ihnen deutlich an, daß sie nichts mit dem alten Hause zu thun haben wollten. Sie mochten wohl denken: „Wie lange soll das alte Haus noch zum allgemeinen Skandal hier in der Straße stehen? Es steht so weit hervor, daß niemand aus unsern Fenstern sehen kann, was auf der andern Seite vorgeht! Die Treppe ist so breit, wie eine Schloßtreppe, und so hoch, als führe sie auf einen Kirchturm. Das eiserne Geländer sieht ja aus, wie die Thüre zu einer Gruft, und messingene Knöpfe sind darauf — es ist wirklich zu albern!“

Gegenüber standen auch neue Häuser, und die dachten gerade wie die andern. Aber am Fenster saß hier ein kleiner Knabe mit frischen, roten Wangen, und dem gefiel das alte Haus ganz besonders gut. Und wenn er nach der Mauer hinüberblickte, wo der Kalk abgefallen war, dann konnte er sich die wunderbarsten Bilder ausdenken, wie die Straße wohl früher ausgesehen hatte, mit hohen Treppen und spitzen Giebeln; er konnte Soldaten sehen mit Hellebarden, und Dachrinnen, die wie Drachen umherliefen. — Das war so recht' ein Haus zum Anschauen, und da drüben wohnte ein alter Mann, der lederne Kniehosen und einen Rock mit großen Messingknöpfen und eine Perücke trug, der man es wohl ansah, daß sie eine wirkliche Perücke war. Jeden Morgen kam ein alter Mann zu ihm, der bei ihm die Stuben rein machte und Gänge besorgte. Sonst war der Alte in den Kniehosen ganz allein in dem alten Hause. Zuweilen sah er zum Fenster hinaus, und der kleine Knabe nickte ihm zu, und der alte Mann nickte wieder, und so wurden sie Freunde, obgleich sie niemals mit einander gesprochen hatten.

Der kleine Knabe hörte seine Eltern sagen: „Der alte Mann da drüben hat es sehr gut; aber er ist immer allein!"

Am nächsten Sonntage wickelte der kleine Knabe etwas in ein Stück Papier, ging damit vor die Hausthür und sagte zu dem, der die Gänge für den Alten besorgte: „Höre! Willst du dem alten Manne dieses von mir bringen? Ich habe zwei Zinnsoldaten, dieses ist der eine, er soll ihn haben, weil er immer so allein ist."

Und der alte Mann nickte freundlich und trug den Zinnſoldaten in das alte Haus. Bald nachher ward herübergeſchickt,[1] ob der kleine Knabe nicht einen Beſuch drüben machen wollte. Dazu gaben ihm ſeine Eltern Erlaubnis, und ſo kam er nach dem alten Hauſe. Die Meſſingknöpfe auf dem Treppengeländer glänzten mehr als ſonſt; man hätte glauben ſollen,[2] daß ſie wegen des Beſuchs geputzt worden wären. Und es war ganz ſo, als ob die ausgeſchnitzten Trompeter an der Thüre aus Leibeskräften bliefen; ihre Backen ſahen dicker aus, als ſonſt. Ja, ſie bliefen: „Schnetterengdeng![3] Der kleine Knabe kommt! Schnetterengdeng!“ — Und dann ging die Thüre auf. Die Hausflur war mit alten Gemälden behangen, mit Rittern in Harniſchen und Frauen in ſeidenen Kleidern. Dann kam eine Treppe, die ging ein großes Stück hinauf und ein kleines Stück hinunter, und dann war man auf einem Altan. Der ganze Altan, der Hof und die Mauer waren mit ſo vielem Grün bewachſen, daß es ausſah, wie ein Garten; aber es war nur ein Altan. Hier ſtanden alte Blumentöpfe, die auch Geſichter und Eſelsohren hatten; die Blumen wuchſen aber ganz ſo wie es ihnen beliebte.

Dann ging es in ein Zimmer, wo die Wände mit Schweinsleder überzogen waren, und auf dem Schweinsleder waren Goldblumen gepreßt.

„Vergoldung vergeht,
Schweinsleder beſteht!“

ſagten die Wände.

Und da ſtanden Lehnſtühle mit hohen Rücken und mit Armen

an beiden Seiten! „Setzen Sie sich!“ sagten sie. „Uh! Wie es in mir knackt! Nun werde ich gewiß auch Gicht bekommen, wie der alte Schrank! Uh!“

Endlich kam der kleine Knabe in die Stube, wo der alte Mann saß.

„Dank für den Zinnsoldaten, mein lieber Freund!“ sagte der alte Mann, „und Dank dafür, daß du zu mir gekommen bist!“

„Dank! Dank!“ oder „Knick! Knack!“ sagten alle Möbel. Es waren ihrer so viel, daß sie beinahe einander im Wege standen, um den kleinen Knaben zu sehen.

An der Wand hing ein Gemälde, eine schöne, junge Dame, aber ganz so gekleidet, wie in alten Tagen; mit Puder im Haar und mit steifen Kleidern. Die sah mit ihren milden Augen auf den kleinen Knaben herab, der sogleich den alten Mann fragte: „Wo hast du die bekommen?“

„Da drüben vom Trödler,“ sagte der alte Mann. „Dort hängen so viele Bilder! Niemand kennt sie oder bekümmert sich um sie, denn sie sind alle begraben. Aber vor vielen Jahren habe ich diese gekannt, und nun ist sie schon lange tot.“

Und unter dem Bilde hing, hinter Glas, ein Strauß verwelkter Blumen, die waren gewiß auch ein halbes Jahrhundert alt. Und der Perpendikel der großen Uhr ging hin und her, und die Zeiger drehten sich, und alles in der Stube alterte mehr und mehr, aber die Zeit verfloß, ohne daß sie es merkten.

„Sie sagen zu Hause,“ begann der kleine Knabe wieder, „daß du immer so allein bist!“

„O,“ sagte er, „die alten Gedanken besuchen mich, und nun kommst du ja auch! — Es geht mir sehr gut!“

Und dann nahm er vom Bücherbrett ein Bilderbuch. Was hatte das merkwürdige Bilder! Da waren ganze lange Aufzüge, die seltsamsten Kutschen, wie man sie jetzt gar nicht mehr sieht; Soldaten und Bürger mit wehenden Fahnen. Die Schneider hatten eine Fahne mit einer Schere, von zwei Löwen gehalten, und die Schuhmacher eine Fahne, aber nicht etwa mit einem Stiefel, sondern mit einem Adler, der zwei Köpfe hatte, denn bei den Schuhmachern muß alles so sein, daß sie sagen können: Das ist ein Paar! — Ah, das war ein Bilderbuch!

Und der alte Mann ging in die andre Stube, um Äpfel und Nüsse zu holen. Es war ganz herrlich in dem alten Hause für einen kleinen Knaben.

„Ich kann es nicht aushalten!" sagte da plötzlich der Zinnsoldat, der auf dem Tische stand. „Hier ist es so einsam! Nein, wenn man das Familienleben kennen gelernt hat, kann man sich hier nicht gewöhnen! Ich kann es nicht aushalten! Hier ist es gar nicht so, wie drüben bei dir, wo dein Vater und deine Mutter so vergnügt sprachen, und wo ihr Kinder einen so prächtigen Lärm machtet. Nein, wie traurig es bei dem alten Manne ist! Glaubst du, daß er von irgend jemand geküßt wird? Glaubst du, daß er freundliche Blicke oder einen Weihnachtsbaum bekommt? — Er bekommt nichts, als mit der Zeit ein Grab! — Ich kann es da nicht aushalten!"

„Du mußt es nicht so traurig ansehen!" sagte der kleine Knabe. „Mir kommt hier alles so schön vor, und alle die alten Gedanken kommen hier ja zum Besuch!"

„Ja, aber die sehe ich nicht!" sagte der Zinnsoldat. „Ich kann es nicht aushalten!"

„Du mußt aber!“ sagte der kleine Knabe.

Und der alte Mann kam mit dem fröhlichsten Gesichte und mit den herrlichsten Früchten und Äpfeln und Nüssen; und da dachte der Kleine nicht mehr an den Zinnsoldaten.

Vergnügt kam der Knabe nach Hause, und es vergingen Tage und es vergingen Wochen, und es ward nach dem alten Hause hin und von dem alten Hause her genickt,[1] und dann kam der kleine Knabe wieder hinüber.

Und die ausgeschnitzten Trompeter bliesen wieder: „Schnetterengdeng! Da ist der kleine Knabe! Schnetterengdeng!“ Und die Schwerter und Rüstungen auf den alten Ritterbildern rasselten, und die seidenen Kleider rauschten, und das Schweinsleder erzählte, und die alten Stühle hatten Gicht im Rücken: „Au!“ Das war genau ebenso, wie das erste Mal, denn da drüben verging ein Tag und eine Stunde ganz wie die andere.

„Ich kann es nicht aushalten!“ sagte wieder der Zinnsoldat. „Ich habe Zinn geweint! Hier ist es mir zu traurig! Laß mich lieber in den Krieg ziehen und Arme und Beine verlieren! Das wäre doch eine Veränderung. Ich kann es nicht aushalten! Nun weiß ich, was es heißt,[2] Besuch von seinen alten Gedanken zu bekommen! Ich habe Besuch von den meinigen gehabt, und du kannst glauben, das ist auch[3] kein Vergnügen. Ich war zuletzt nahe daran, vom Tische herunterzuspringen. Euch alle da drüben im Hause sah ich ganz deutlich. Es war wieder der Sonntag Morgen, wo ihr Kinder alle den Psalm singet, den ihr alle Morgen singt. Ihr standet andächtig mit gefalteten Händen, und Vater und Mutter waren eben so feierlich, und da

ging die Thür auf, und die kleine Schweſter Marie, die noch nicht zwei Jahre alt iſt, und die immer tanzt, wenn ſie Muſik oder Geſang hört, ward hereingebracht. — Man verbot es ihr zwar, aber ſie fing doch an, zu tanzen, ſie konnte aber nicht recht in Takt kommen, weil die einzelnen Töne des Liedes ſo lange ausgehalten wurden, und ſo ſtand ſie erſt auf dem einen Beine und hielt den Kopf ganz nach vorn, dann auf dem andern Beine, und hielt den Kopf wieder ganz nach vorn; aber es ging doch nicht recht zuſammen. Ihr ſtandet alle ſehr ernſthaft, obgleich es euch ſchwer war, aber ich lachte innerlich, und deswegen fiel ich vom Tiſch herunter und bekam eine Beule; denn es war nicht recht von mir, daß ich lachte. Aber dies alles, und was ich ſonſt noch erlebt habe, geht mir jetzt wieder in meinem Innern vorüber, und das ſind wohl die alten Gedanken. Sage mir, ob ihr noch des Sonntags ſingt? Erzähle mir etwas von der kleinen Marie! Und wie geht es dem andern Zinnſoldaten? Ja, der iſt freilich recht glücklich! Ich kann es wahrlich nicht mehr aushalten!"

„Du biſt weggeſchenkt worden und mußt bleiben," ſagte der kleine Knabe. „Kannſt du das nicht einſehen?"

Und der alte Mann kam mit einem Kaſten, in dem manches zu ſehen[1] war, geſchnitzte Häuschen und alte Karten, ſo groß und ſo vergoldet, wie man ſie jetzt gar nicht mehr zu ſehen bekommt. Und es wurden mehrere Kaſten geöffnet, und das Klavier ward aufgemacht. Da waren inwendig auf dem Deckel Landſchaften gemalt, und es war ſehr heiſer, als der alte Mann darauf ſpielte, und dann ſummte er ein Liedchen.

„Ja, das konnte sie singen!“ sagte er; und dann nickte er dem Bilde der schönen Dame zu, und des Mannes Augen leuchteten dabei hell und klar.

„Ich will in den Krieg!“ schrie der Zinnsoldat und stürzte sich auf den Fußboden herab.

Ja, wo war er denn hingekommen? Der alte Mann suchte, der kleine Knabe suchte, fort war er und fort blieb er. „Ich werde ihn schon noch finden,“[1] sagte der alte Mann; aber er fand ihn nicht mehr. Der Fußboden hatte zu viele Spalten und Risse. Der Zinnsoldat war in eine solche Spalte gefallen, und da lag er nun wie in einem Grabe.

Und der Tag verging, und der kleine Knabe kam nach Hause, und die Woche verging, und es vergingen mehrere Wochen. Die Fenster waren fest zugefroren, und der kleine Knabe mußte auf die Scheibe hauchen, um ein Guckloch nach dem alten Hause zu machen. Aber da bedeckte Schnee die ganze Treppe, gerade als ob niemand zu Hause sei. Und es war auch niemand zu Hause: der alte Mann war gestorben!

Am Abend hielt ein Wagen vor der Thür und darauf setzte man ihn in seinem Sarge; er sollte draußen auf dem Lande in seiner Familiengruft ruhen. Da fuhr er hin; aber niemand folgte, denn alle seine Freunde waren tot. Nur der kleine Knabe warf dem Sarge Handküsse nach.

Einige Tage darauf ward alles in dem alten Hause verkauft, und der kleine Knabe sah, wie man die alten Ritter und die alten Damen, die Blumentöpfe, die alten Stühle und die alten Schränke wegtrug. Ihr Bild, das beim Trödler gefunden

worden war, kam wieder hin zum Trödler, und da blieb es, denn niemand bekümmerte sich um das alte Bild.

Im Frühjahr riß man das Haus selbst nieder. Man konnte von der Straße gerade hinein in die Stube mit der schweinsledernen Tapete sehen, welche auch abgerissen ward; und das Grün des Altans hing ganz verwildert um die Balken herum. — Und dann ward gründlich mit dem alten Hause aufgeräumt.[1]

„So ist's recht!" sagten die Nachbarhäuser.

Es wurde dann an demselben Platze ein prächtiges Haus gebaut mit großen Fenstern und glatten Mauern; aber vorn, wo eigentlich das alte Haus gestanden hatte, wurde ein kleiner Garten angelegt, und an der Mauer des Nachbars wuchsen wilde Ranken empor; vor den Garten kam ein großes eisernes Gitter; das sah stattlich aus. Die Leute blieben davor stehen und guckten hindurch. Und die Sperlinge setzten sich zu Dutzenden auf die Ranken und schwatzten, so laut sie konnten; aber nicht von dem alten Hause, denn dessen konnten sie sich nicht erinnern. Es waren so viele Jahre vergangen, daß der kleine Knabe zu einem tüchtigen Mann herangewachsen war, an dem seine Eltern Freude hatten. Er hatte eben geheiratet und war mit seiner kleinen Frau in das Haus gezogen, vor dem sich der Garten befand; und hier stand er neben ihr, während sie eine Feldblume pflanzte und eben die Erde mit ihren Fingern fest andrückte. — Au! Was war das? Aus der Erde ragte etwas Spitzes hervor. Das war — ja, denkt einmal! — das war der Zinnsoldat, derselbe, der oben bei dem alten Manne

verloren gegangen, allmählich durch Balken und Schutt hinuntergefallen war und nun schon viele Jahre in der Erde lag.

Die junge Frau reinigte den Soldaten erst mit einem grünen Blatte und dann mit ihrem feinen Taschentuch. Es war dem Zinnsoldaten gerade so zu Mute, als ob er aus einer Ohnmacht erwache.

„Laß mich ihn sehen!" sagte der junge Mann, lächelte und schüttelte dann mit dem Kopfe: „Ja, der kann es wohl nicht sein; aber er erinnert mich an eine Geschichte von einem Zinnsoldaten, den ich hatte, als ich ein kleiner Knabe war." Und dann erzählte er seiner Frau von dem alten Hause und dem alten Mann, und von dem Zinnsoldaten, den er ihm hinübergeschickt hatte, weil er so allein war, so daß der jungen Frau Thränen in die Augen traten über das alte Haus und den alten Mann.

„Es wäre doch möglich, daß dies derselbe Zinnsoldat ist!" sagte sie; „ich will ihn aufheben und will an das denken, was du mir erzählt hast; aber das Grab des alten Mannes mußt du mir zeigen."

„Ja, ich weiß nicht, wo das ist," antwortete er, „und das weiß niemand. Alle seine Freunde waren tot; keiner pflegte dasselbe, und ich war damals ein kleiner Knabe!"

„Ach, wie entsetzlich allein der gewesen sein mag!" sagte sie.

„Ja, entsetzlich einsam!" sagte der Zinnsoldat; „aber es ist herrlich, nicht vergessen zu werden!"

„Herrlich!" rief eine Stimme dicht neben ihnen, aber niemand außer dem Zinnsoldaten sah, daß diese von einem Stückchen der

ſchweinsledernen Tapete kam, das alle ſeine Vergoldung verloren hatte und ausſah wie naſſe Erde; aber ſeine Anſicht hatte es doch beibehalten und ſprach ſie auch aus, nämlich die:

„Vergoldung vergeht,
Aber Schweinsleder beſteht!“

Allein der Zinnſoldat glaubte das nicht.

VIII.

Der Tannenbaum.

Draußen im Walde stand ein niedlicher kleiner Tannenbaum. Er hatte einen guten, luftigen Platz, war freundlich von der Sonne beschienen und rings umher wuchsen viele größere Kameraden, Tannen und Fichten. Der kleine Tannenbaum wünschte aber so sehnlich, größer zu werden! Er achtete nicht der warmen Sonne und der frischen Luft, er kümmerte sich nicht um die Bauernkinder, die in den Wald kamen, um Erdbeeren und Himbeeren zu sammeln. Oftmals kamen sie mit einem ganzen Topf voll und hatten Erdbeeren an einen Strohhalm gereiht; dann setzten sie sich neben den kleinen Tannenbaum und sagten: „Wie niedlich klein ist der!“ Das mochte der Baum aber nicht hören.[1]

Im folgenden Jahre war er schon um ein gutes Stück[2] größer, und das Jahr darauf wieder; denn an den Tannenbäumen kann man an den Ansätzen, die sie haben, sehen, wie viele Jahre sie alt sind.

„O, wäre ich doch ein großer Baum,“ seufzte er, „dann könnte ich meine Zweige weit umher ausbreiten und mit dem Gipfel in die weite Welt hinaus blicken! Die Vögel würden dann ihre Nester in meinen Zweigen bauen, und wenn der Wind wehte, könnte ich ebenso vornehm nicken, wie die andern!“

Er hatte keine Freude am Sonnenschein, an den Vögeln und an den rötlichen Wolken, die Morgens und Abends über ihn hinsegelten.

War es dann Winter und der Schnee lag blendend weiß rings umher, so kam zuweilen ein Hase gesprungen und sprang gerade über den kleinen Baum — o, wie er sich darüber ärgerte! — Aber zwei Winter vergingen, und im dritten war das Bäumchen schon so groß, daß der Hase um dasselbe herumlaufen mußte. O! wachsen, wachsen, groß und alt werden, das ist doch das einzig Schöne' in dieser Welt! dachte der Baum.

Im Herbste kamen Holzhauer und fällten einige der größten Bäume; das geschah alle Jahre, und der junge Tannenbaum schauderte dabei, denn die großen Bäume fielen mit Prasseln und Krachen zur Erde, die Zweige wurden ihnen abgehauen, so daß die Bäume ganz nackt aussahen; sie waren fast nicht mehr zu erkennen. Aber dann wurden sie auf Wagen gelegt, und Pferde zogen sie davon. Wo kamen sie hin?

Im Frühjahr, als die Schwalbe und der Storch geflogen kamen, fragte sie der Baum: „Wißt ihr nicht, wohin sie geführt wurden? Seid ihr ihnen nicht begegnet?"

Die Schwalbe wußte nichts; aber der Storch sah sehr nachdenklich aus, nickte mit dem Kopfe und sagte: „Ja, ich glaube fast! Mir begegneten viele neue Schiffe, als ich aus Ägypten flog; auf den Schiffen waren prächtige Mastbäume; ich glaube, daß sie es waren; sie hatten Tannengeruch; ich kann dich vielmals von ihnen grüßen; sie sahen stolz und prächtig aus und überragten alles."

„O, wäre ich doch auch groß genug, um so über das Meer hinfahren zu können! Wie sieht denn eigentlich das Meer aus?"

„Ja, das zu erklären, ist zu weitläufig," sagte der Storch und ging fort.

„Freue dich deiner Jugend!" sagten die Sonnenstrahlen; „freue dich des jungen Lebens, das in dir ist."

Und der Wind küßte den Baum, und der Tau weinte Thränen über ihn; aber das alles verstand der Tannenbaum nicht.

Gegen Weihnachten wurden ganz junge Bäume gefällt, die oft nicht so groß wie dieser Tannenbaum waren, der weder Ruhe noch Rast hatte, sondern immer weggehen wollte. Diese jungen Bäume — es waren gerade die allerschönsten — behielten immer alle ihre Zweige; sie wurden auf Wagen gelegt, und Pferde zogen sie fort.

„Wohin sollen die?" fragte der Tannenbaum. „Sie sind nicht größer als ich, ja einer war sogar noch kleiner! Weshalb behielten sie alle ihre Zweige? Wohin fahren sie?"

„Das wissen wir! das wissen wir!" zwitscherten die Sperlinge. „In der Stadt haben wir in die Fenster gesehen! Wir wissen, wohin sie fahren! O, sie gelangen zur größten Pracht und Herrlichkeit! Wir haben gesehen, daß sie mitten in der warmen Stube aufgepflanzt und mit vergoldeten Äpfeln, Honigkuchen, Spielzeug und vielen Hunderten von Lichtern geschmückt werden."

„Und dann?" fragte der Tannenbaum und bebte an allen Zweigen. „Und dann? Was geschieht dann?"

„Ja, mehr haben wir nicht gesehen!"

„Ob ich wohl auch bestimmt bin, diesen strahlenden Weg zu betreten?" dachte der Tannenbaum. „Das ist noch schöner, als über das Meer zu ziehen! Wäre es doch Weihnachten! Nun bin ich groß, wie die andern, die im vorigen Jahre weggeführt wurden! — O, wäre ich doch auf dem Wagen! Wäre ich doch erst[1] in der warmen Stube mit aller Pracht und Herrlichkeit! Und dann —? Ja, dann kommt noch etwas weit Schöneres, weshalb würden sie uns sonst so schmücken! Es muß noch etwas Herrlicheres kommen —! Aber was? O, ich sehne mich, ich weiß selbst nicht, wie mir zu Mute ist!"

„Freue dich," sagten die Luft und das Sonnenlicht, „deiner frischen Jugend im Freien!"

Aber er freute sich gar nicht und wuchs und wuchs; Winter und Sommer stand er grün; die Leute, die ihn sahen, sagten: „Das ist ein hübscher Baum!" Und zu Weihnachten wurde er vor allen zuerst gefällt. Die Axt hieb tief ein, der Baum fiel mit einem Seufzer zu Boden; er fühlte einen Schmerz, eine Art Ohnmacht, er konnte gar nicht an das kommende Glück denken, er war betrübt, von der Heimat scheiden zu müssen; er wußte ja, daß er die lieben alten Kameraden, die kleinen Büsche und Blumen ringsum nie mehr erblicken würde, ja vielleicht nicht einmal die Vögel. Die Abreise war gar nicht angenehm.

Der Baum kam erst[2] in einem Hofe in der Stadt wieder ganz zu sich, als er einen Mann sagen hörte: „Dieser hier ist prächtig! Wir brauchen nur diesen!"

Nun kamen zwei Diener und trugen den Tannenbaum in

einen großen, schönen Saal. An den Wänden hingen Bilder, und neben dem Ofen standen große, chinesische Vasen. Da gab es Schaukelstühle, seidene Sofas, große Tische voller[1] Bilderbücher und Spielzeug. Der Tannenbaum wurde in ein großes mit Sand gefülltes Faß gestellt; aber niemand konnte sehen, daß es ein Faß war, denn es wurde mit grünem Tuch behängt und stand auf einem großen bunten Teppich. O, wie der Baum vor Erwartung bebte! Was wird nun wohl vorgehen? Zuerst kamen Diener und Fräulein und schmückten ihn. An seine Zweige hängten sie kleine Netze aus farbigem Papier; jedes Netz war mit Zuckerwerk gefüllt; vergoldete Äpfel und Nüsse hingen herab, und über hundert rote, blaue und weiße kleine Lichter wurden in die Zweige gesteckt. Puppen, die wie Menschen aussahen, schwebten im Grünen, und oben auf der Spitze wurde ein Stern von Flittergold befestigt. Das war prächtig, ganz unvergleichlich prächtig!

„Heute Abend," sagten alle, „heute Abend wird er strahlen!"

„O!" dachte der Baum, „wäre es doch Abend! Würden nur die Lichter bald angezündet! Und was dann wohl geschieht? Ob[2] da wohl Bäume aus dem Walde kommen, um mich anzuschauen? Ob die Sperlinge gegen die Fensterscheiben fliegen? Ob ich hier festwachse und Winter und Sommer geschmückt dastehen werde?"

Er hatte ordentlich Borkenschmerzen vor lauter Sehnsucht, und Borkenschmerzen ist für einen Baum ebenso schlimm, wie Kopfschmerzen für uns andere.

Nun wurden die Lichter angezündet. Welcher Glanz! Welche

Pracht! Der Baum bebte dabei in allen Zweigen ſo, daß eins der Lichter das Grüne anzündete.

„Gott bewahre uns!“ ſchrieen die Fräulein und löſchten es ſchnell aus.

Jetzt durfte der Baum nicht einmal[1] mehr beben. Ihm war ſo bange,[2] etwas von ſeinem Schmuck zu verlieren; er war ganz geblendet von all dem Glanze. Und nun gingen die Zimmerthüren auf, und eine Menge Kinder ſtürzten herein, als wollten ſie den Baum umwerfen; die älteren Leute kamen langſam nach. Die Kleinen ſtanden ganz ſtumm, aber nur einen Augenblick, dann jubelten ſie wieder, tanzten um den Baum herum, und ein Geſchenk nach dem andern wurde abgepflückt.

„Was machen ſie denn?“ dachte der Baum. Und die Lichter brannten bis an die Zweige herunter, und je nachdem[3] eins niederbrannte, wurde es ausgelöſcht, und dann erhielten die Kinder Erlaubnis, den Baum zu plündern. O, ſie ſtürzten auf ihn ein, daß er in allen Zweigen knackte; wäre er nicht mit der Spitze an der Decke befeſtigt geweſen, ſo hätten ſie ihn ſicher umgeworfen.

Die Kinder tanzten dann mit ihrem prächtigen Spielzeuge herum. Niemand ſah nach dem Baume, als die alte Kinderfrau, welche zwiſchen die Zweige blickte, aber nur, um zu ſehen, ob nicht noch eine Feige oder ein Apfel vergeſſen worden ſei.

„Eine Geſchichte! Eine Geſchichte!“ riefen die Kinder und zogen einen kleinen, dicken Mann gegen den Baum hin; und er ſetzte ſich gerade unter denſelben, „denn da ſind wir im Grünen,“ ſagte er, „und der Baum kann Nutzen davon haben, wenn er

aufmerksam zuhört! Aber ich erzähle nur eine Geschichte. Wollt ihr die von Ivede-Avede oder die von Klumpe-Dumpe hören, der die Treppe herunterfiel und doch die Prinzessin erhielt?"

„Ivede-Avede!" schrieen einige, „Klumpe-Dumpe!" schrieen andere; das war ein Rufen und Schreien! Nur der Tannenbaum schwieg und dachte: „Komme ich gar nicht mit, werde ich nichts dabei zu thun haben?"

Und der Mann erzählte von Klumpe-Dumpe, welcher die Treppe herunterfiel und doch die Prinzessin erhielt. Und die Kinder klaschten in die Hände und riefen: „Erzähle! erzähle!" Sie wollten auch die Geschichte von Ivede-Avede hören, aber sie mußten sich mit der von Klumpe-Dumpe begnügen. Der Tannenbaum stand ganz nachdenklich und still, nie hatten die Vögel im Walde dergleichen erzählt. „Klumpe-Dumpe fiel die Treppe herunter und bekam doch die Prinzessin! Ja, ja, so geht es in der Welt!" dachte der Tannenbaum und glaubte, daß es wahr sei. „Ja, ja! wer kann es wissen! Vielleicht falle ich auch die Treppe hinunter und bekomme eine Prinzessin." Und er freute sich darauf, den nächsten Tag wieder mit Lichtern, Spielzeug, Gold und Früchten geputzt zu werden.

„Morgen werde ich nicht zittern!" dachte er. „Ich will mich recht meiner Herrlichkeit freuen. Morgen werde ich wieder die Geschichte von Klumpe-Dumpe oder auch die von Ivede-Avede hören." Und der Baum stand die ganze Nacht still und träumte.

Am andern Morgen kamen die Diener und das Mädchen herein.

„Nun beginnt das Schmücken aufs neue[1]!“ dachte der Baum. Aber sie schleppten ihn die Treppe hinauf auf den Boden, und stellten ihn in einen dunkeln Winkel. „Was soll das bedeuten?“ dachte der Baum. „Was werde ich hier wohl[2] hören sollen?“ Und er lehnte sich an die Mauer und dachte und dachte. Wahrlich er hatte Zeit genug; denn es vergingen Tage und Nächte, aber niemand kam herauf. Als endlich jemand kam, so geschah es nur, um einige große Kasten in den Winkel zu stellen. Nun stand der Baum so versteckt, als ob er ganz und gar[3] vergessen wäre.

„Jetzt ist es Winter draußen!“ dachte der Baum. „Die Erde ist gefroren und mit Schnee bedeckt, die Menschen können mich jetzt nicht pflanzen, deshalb soll ich wohl bis zum Frühjahr hier im Hause stehen! Wie die Menschen doch[4] so gut sind! Wäre es nur nicht so dunkel hier und so schrecklich einsam! Nicht einmal ein kleiner Hase kommt zu mir! Das war doch[5] so hübsch da draußen im Walde, wenn der Schnee lag und der Hase vorbeilief, ja, selbst als er über mich hinsprang; aber damals konnte ich es nicht leiden. Hier ist es doch schrecklich einsam!“

„Pip, pip!“ sagte da eine kleine Maus und kroch hervor und dann kam noch eine. Sie besahen den Tannenbaum und schlüpften zwischen seine Zweige.

„Es ist eine furchtbare Kälte!“ sagten die kleinen Mäuse. „Sonst ist es hier ganz angenehm! Nicht wahr, du alter Tannenbaum?“

„Ich bin gar nicht alt!“ sagte der Tannenbaum, „es gibt viel ältere, als ich bin!“

„Woher kommst du?“ fragten die Mäuse, „und was weißt du?“ Sie waren sehr neugierig. „Erzähle uns doch.[1] Bist du schon an dem herrlichsten Orte auf Erden, in der Speisekammer gewesen, wo die Käse liegen und die Schinken hängen, wo man auf Talglichtern tanzt, mager hinein und fett herauskommt?“

„Das kenne ich nicht!“ sagte der Baum. „Aber den Wald kenne ich, wo die Sonne scheint, und wo die Vögel singen!“ Und dann erzählte er alles aus seiner Jugend, und die kleinen Mäuse horchten und sagten: „Nun, wie viel du gesehen hast! Wie glücklich du gewesen bist!“

„Ich?“ sagte der Tannenbaum und dachte über das, was er selbst erzählte, nach. „Ja, es waren wirklich recht fröhliche Zeiten!“ — Aber dann erzählte er vom Weihnachtsabend, wo er mit Zuckerwerk und Lichtern geschmückt war.

„O!“ sagten die kleinen Mäuse, „wie glücklich du gewesen bist, du alter Tannenbaum!“

„Ich bin gar nicht alt!“ sagte der Baum, „erst diesen Winter bin ich vom Walde gekommen! Ich bin nur sehr rasch gewachsen!“

„Wie schön du erzählst!“ sagten die kleinen Mäuse. Und in der nächsten Nacht kamen sie mit vier andern Mäuschen, die den Baum erzählen hören sollten,[2] und je mehr er erzählte, desto deutlicher erinnerte er sich selbst an alles und dachte: „Es waren doch fröhliche Zeiten! Aber sie können wiederkehren! Klumpe-

Dumpe fiel die Treppe hinunter und erhielt doch die Prinzessin; vielleicht bekomme ich auch eine Prinzessin!" Und dann dachte der Tannenbaum an eine niedliche Birke draußen im Walde; das war für ihn eine wirkliche Prinzessin.

„Wer ist Klumpe-Dumpe?" fragten die Mäuschen. Dann erzählte der Tannenbaum das Märchen; er konnte sich jedes Wortes erinnern, und die Mäuse wollten vor lauter Freude bis an die Spitze des Baumes springen. In der folgenden Nacht kamen noch mehr Mäuse, und am Sonntage sogar zwei Ratten. Aber die meinten, die Geschichte sei nicht hübsch, und das betrübte die kleinen Mäuse, denn nun gefiel sie ihnen auch nicht mehr recht.

„Wissen Sie nur die eine Geschichte?" fragten die Ratten.

„Nur die eine!" sagte der Baum; „die hörte ich an meinem glücklichsten Abend. Damals dachte ich nicht daran, wie glücklich ich war!"

„Das ist eine langweilige, schlechte Geschichte! Wissen Sie keine von Speck oder Talglicht? Keine Speisekammer-Geschichte?"

„Nein!" sagte der Baum.

„Dann danken[1] wir dafür!" erwiderten die Ratten und gingen fort.

Die kleinen Mäuse blieben zuletzt auch weg, und da seufzte der Baum: „Es war doch ganz hübsch, als sie um mich herumsaßen und zuhörten, wie ich erzählte! Nun ist auch das vorbei! Aber ich werde daran denken, mich zu freuen, wenn ich wieder hervorgeholt werde." Das dauerte aber recht lange.

Endlich eines Morgens kamen Leute und räumten auf dem Boden auf; die Kasten wurden weggesetzt und der Baum hervorgezogen; sie warfen ihn freilich ziemlich hart hin, aber ein Diener schleppte ihn sogleich nach der Treppe, wo es hell war.

„Nun beginnt das Leben wieder!“ dachte der Baum; er fühlte die frische Luft, die ersten Sonnenstrahlen, und nun war er draußen im Hofe. Alles ging sehr rasch; der Baum vergaß ganz, sich selbst zu betrachten. Der Hof war neben einem Garten, und alles blühte darin; die Rosen hingen frisch und duftend über das niedere Gitter hinaus, die Lindenbäume blühten, und die Schwalben flogen umher und zwitscherten: „Quirre-virre-vit, mein Mann ist gekommen!“ Aber es war nicht der Tannenbaum, den sie meinten.

IX.

Das häßliche junge Entlein.

Es war herrlich draußen auf dem Lande, denn es war Sommer. Das Korn stand gelb, der Hafer grün, das Heu war unten auf den Wiesen in Schobern aufgesetzt, und der Storch marschierte auf seinen langen, roten Beinen einher und plapperte ägyptisch, denn diese Sprache hatte er von seiner Mutter gelernt. Rings um die Äcker und die Wiesen waren große Wälder und in den Wäldern tiefe Seen. Ja, es war wirklich herrlich da draußen auf dem Lande! Mitten im Sonnenscheine lag dort ein altes Landgut, von tiefen Kanälen umgeben, und von der Mauer bis zum Wasser herunter wuchsen große Kletten. Hier saß auf ihrem Neste eine Ente, welche ihre Jungen ausbrüten mußte; aber es wurde ihr fast zu langweilig, bis die Jungen kamen; auch erhielt sie selten Besuch; die andern Enten schwammen lieber in den Kanälen umher, als daß sie hinaufliefen, um sich unter ein Klettenblatt zu setzen und mit ihr zu plaudern.

Endlich platzte ein Ei nach dem andern. „Piep! piep!“ ertönte es, und alle Eidotter waren lebendig geworden und steckten den Kopf heraus.

„Rapp! rapp!“ sagte die Ente, und so machten es alle, und sahen nach allen Seiten[1] unter den grünen Blättern; und die

Mutter ließ sie sehen, so viel sie wollten, denn das Grüne ist gut für die Augen.

„Wie groß ist doch die Welt!“ sagten alle Jungen; denn nun hatten sie freilich viel mehr Platz, als wo sie im Ei lagen.

„Glaubt ihr, daß dies die ganze Welt sei?“ sagte die Mutter. „Die erstreckt sich noch weit über die andre Seite des Gartens hinaus bis hinein in des Pfarrers Feld, aber da bin ich noch nie gewesen!“ — „Ihr seid doch alle beisammen?“ fuhr sie fort und stand auf. „Nein, ich habe nicht alle; das größte Ei liegt noch da; wie lange soll denn das dauern! Jetzt habe ich die Geschichte bald satt,[1]“ und damit setzte sie sich wieder.

„Nun, wie geht es?“ sagte eine alte Ente, welche ihr einen Besuch machte.

„Es dauert so lange mit dem einen Ei!“ sagte die Ente, welche da saß, „es will nicht platzen; doch schaue nur die andern an; sind sie nicht die niedlichsten Entlein, die man je gesehen? Sie gleichen sämtlich ihrem Vater; der Bösewicht kommt nicht einmal, mich zu besuchen!“

„Laß mich das Ei sehen, welches nicht platzen will!“ sagte die Alte. „Glaube mir, es ist ein Kalikutenei! Ich bin auch einmal so angeführt worden und hatte meine große Sorge und Not mit den Jungen, denn ihnen ist bange[2] vor dem Wasser! Ich konnte sie nicht hineinbringen; ich that mein Bestes aber es half nichts. Laß mich das Ei sehen! Ja, das ist ein Kalikutenei! Laß das liegen und lehre lieber die andern Kinder schwimmen!“

„Ich will doch noch ein bißchen darauf sitzen,“ sagte die Ente; „habe ich nun so lange gesessen, so kann ich auch noch ein paar Tage sitzen.“

„Wie es dir gefällt," ſagte die alte Ente und ging fort.

Endlich platzte das große Ei. „Piep! piep!" ſagte das Junge und kroch heraus. Es war größer als die andern und recht häßlich! Die Ente betrachtete es.

„Es iſt doch ein gewaltig großes Entlein," ſagte ſie, „keins von den andern ſieht ſo aus; ſollte es wohl ein kalikutiſches Küchlein ſein? Nun wir wollen das bald ſehen; in das Waſſer muß es, wenn ich es auch ſelbſt hineinſtoßen ſollte."

Am andern Tage war ſchönes Wetter; die Sonne ſchien auf alle grünen Kletten. Die Entenmutter ging mit ihrer ganzen Familie zu dem Kanale hinunter. Platſch! ſprang ſie in das Waſſer. „Rapp! rapp!" ſagte ſie und ein Entlein nach dem andern plumpſte hinein; das Waſſer ſchlug ihnen über dem Kopfe zuſammen, aber ſie kamen gleich wieder empor und ſchwammen ganz vortrefflich, die Beine gingen von ſelbſt, und alle waren im Waſſer; ſelbſt das häßliche, große Junge ſchwamm mit.

„Nein, es iſt kein Kalikut," ſagte ſie; „ſieh, wie herrlich es die Beine gebraucht, wie gerade es ſich hält; es iſt mein eigenes Kind. In der That iſt es doch hübſch, wenn man es nur recht beſieht. Rapp! rapp! Kommt nur mit mir, ich will euch im Entenhofe vorſtellen, aber haltet euch immer nahe bei mir, damit niemand euch trete und nehmt euch vor den Katzen in acht!"

Und ſo kamen ſie in den Entenhof. Dort war ein ſchrecklicher Lärm, denn da waren zwei Familien, die ſich um einen Fiſchkopf ſtritten, und am Ende bekam ihn doch die Katze.

„Seht, so geht es in der Welt!“ sagte die Entenmutter und wetzte ihren Schnabel, denn sie wollte auch den Fischkopf haben. „Braucht nun die Beine!“ sagte sie, „seht zu, daß ihr euch ein wenig beeilt, und verbeugt euch vor der alten Ente dort; die ist die vornehmste von allen hier; sie ist aus spanischem Blute, deswegen ist sie so dick, und seht ihr, sie hat einen roten Lappen um das Bein; das ist die größte Auszeichnung, die einer Ente zu Teil werden[1] kann; das bedeutet so viel, daß man sie nicht verlieren will und daß sie von allen erkannt werden soll! Nun schnell! setzt die Füße nicht einwärts, sondern auswärts; seht: so! Nun verbeugt euch und sagt: Rapp!“

Und das thaten sie; aber die andern Enten sagten ganz laut: „Siehe da! Nun sollen wir auch noch jene alle haben; als ob wir nicht schon so genug wären! Und Pfui! wie das eine Entlein aussieht, das wollen wir nicht dulden!“ — Und sofort flog eine Ente hin und biß es in den Nacken.

„Laß es in Ruhe!“ sagte die Mutter; „es thut ja niemandem etwas.“

„Ja, aber es ist so groß und sonderbar,“ sagte die Ente die es gebissen hatte, „und deshalb muß es gebissen werden.“

„Es sind hübsche Kinder,“ sagte die alte Ente mit dem Lappen um das Bein, „alle schön, bis auf das eine; ich möchte wünschen, daß sie es umbrütete.“[2]

„Das geht nicht, Ihro Gnaden,[3]“ sagte die Entenmutter; „es ist nicht hübsch, aber es hat ein sehr gutes Gemüt und schwimmt so herrlich wie die andern, ja noch etwas besser; ich denke, es wird hübsch heranwachsen und mit der Zeit etwas

kleiner werden; es hat zu lange in dem Ei gelegen und daher nicht die rechte Gestalt bekommen!" Damit glättete sie ihm das Gefieder. „Es ist überdies ein Enterich," sagte sie, „und da macht es nicht so viel aus.' Ich denke, er wird kräftig werden und sich schon[2] durchschlagen."

„Die andern Entlein sind niedlich," sagte die Alte; „thut nun, als ob ihr zu Hause wäret, und wenn ihr einen Fischkopf findet, so könnt ihr mir ihn bringen."

Und so waren sie wie zu Hause.

Aber das arme Entlein, welches zuletzt aus dem Ei gekrochen war, wurde gebissen und gestoßen, und das sowohl von den Enten, wie von den Hühnern. „Es ist zu groß!" sagten sie, und der kalikutische Hahn, welcher mit Sporen auf die Welt gekommen war und daher glaubte, daß er Kaiser sei, blies sich auf wie ein Schiff mit vollen Segeln, ging gerade auf dasselbe los und wurde rot am Kopfe. Das arme Entlein wußte gar nicht, wo es stehen und gehen sollte; es war traurig, weil es vom ganzen Entenhofe verspottet wurde.

So ging es den ersten Tag, und später wurde es immer schlimmer. Das arme Entlein wurde von allen gejagt, selbst seine Schwestern waren sehr böse gegen dasselbe und sagten immer: „Wenn dich nur die Katze fangen möchte, du häßliches Geschöpf!" Und die Mutter sagte: „Wenn du nur weit fort wärest!" Und die Enten bissen es, und die Hühner schlugen es, und das Mädchen, welches die Tiere fütterte, stieß gar mit den Füßen nach ihm.

Da flog es über den Zaun und die kleinen Vögel in den

Büschen flogen erschrocken auf. „Das geschieht, weil ich so häßlich bin," dachte das Entlein und lief immer weiter, bis es hinauskam zu dem großen Meer, wo die wilden Enten wohnten. Hier lag es die ganze Nacht, denn es war müde und kummervoll.

Am Morgen flogen die wilden Enten auf und besahen den neuen Kameraden. „Was bist du für Einer?" fragten sie, und das Entlein grüßte nach allen Seiten, so gut es konnte.

„Du bist über die Maßen[1] häßlich!" sagten die wilden Enten; „doch das ist uns gleich,[2] wenn du nur nicht in unsere Familie hinein heiratest." — Das Arme dachte wahrlich nicht daran, sich zu verheiraten, wenn es nur die Erlaubnis erhielt, im Schilfe zu liegen und etwas Moorwasser zu trinken.

So lag es zwei ganze Tage. Da kamen zwei wilde Gänse dorthin. Es war noch nicht lange her, daß sie aus dem Ei gekrochen waren; deshalb waren sie etwas vorwitzig. „Höre, Kamerad!" sagten sie, „du bist so häßlich, daß wir dich gut leiden können; willst du mit uns ziehen? Hier nahebei in einem andern Moor giebt es liebliche, wilde Gänse, die alle ‚Rapp!' sagen können. Du kannst dein Glück dort machen, so häßlich du auch bist!"

„Piff! Paff!" ertönte es eben, und beide Gänse fielen tot in das Schilf nieder. „Piff! Paff!" ertönte es wieder, und ganze Schwärme wilder Gänse flogen aus dem Schilfe auf. Dann knallte es abermals. Es war große Jagd; die Jäger lagen rings um das Moor herum, ja, einige saßen sogar oben in den Bäumen am Rande des Moores. Der blaue Dampf zog wie

Wolken weit über das Waſſer hin; zum Moor kamen die Jagdhunde: Platſch, Platſch! Das Schilf neigte ſich nach allen Seiten. Das war ein Schreck für das arme Entlein! Es wendete den Kopf, um ihn unter den Flügel zu ſtecken, aber in demſelben Augenblicke ſtand ein fürchterlich großer Hund dicht bei ihm; die Zunge hing ihm lang aus dem Halſe heraus, und die Augen funkelten gräßlich und er ſtreckte ſeine Schnauze dem Entlein entgegen, zeigte ihm die ſcharfen Zähne und — platſch, platſch! ging er weiter, ohne es zu packen.

„O, Gott[1] ſei Dank!“ ſeufzte das Entlein; „ich bin ſo häßlich, daß mich ſelbſt der Hund nicht beißen mag!“

So lag es ſtill, während Schuß auf Schuß knallte.

Erſt ſpät am Tage ward es ruhig, aber das arme Entlein wagte noch nicht, ſich zu erheben; es wartete noch mehrere Stunden und dann eilte es fort aus dem Moore, ſo ſchnell es konnte. Es lief über Feld und Wieſe, aber da tobte ein ſolcher Sturm, daß es ihm ſchwer ward, von der Stelle zu kommen.

Am Abend erreichte es eine kleine Bauernhütte, die ſo baufällig war, daß ſie ſelbſt nicht wußte, nach welcher Seite ſie fallen ſollte, und darum blieb ſie ſtehen. Der Sturm umſauſte das Entlein ſo, daß es ſich niederſetzen mußte, um ſich gegen ihn zu halten. Da bemerkte es, wie die Thüre der Hütte ſo ſchief hing, daß es durch eine Ritze in die Stube hineinſchlüpfen konnte, und das that es.

Hier wohnte eine Frau mit ihrer Katze und ihrer Henne. Und die Katze, welche ſie Söhnchen nannte, konnte einen Buckel machen und ſchnurren; ſie ſprühte ſogar Funken, aber dann

mußte man sie gegen das Haar streicheln. Die Henne hatte ganz kleine Beine, und deshalb wurde sie Kurzbein genannt; sie legte gute Eier, und die Frau liebte sie wie ihr eigenes Kind.

Am Morgen bemerkte man das fremde Entlein, und die Katze fing an zu schnurren und die Henne zu glucken.

„Was ist das?“ sagte die Frau und sah sich ringsum; aber sie sah nicht gut, und daher glaubte sie, das Entlein sei eine fette Ente, die sich verirrt habe. „Das ist ja ein prächtiger Fang!“ sagte sie. „Nun kann ich Enteneier bekommen. Wenn es nur kein Enterich ist! Das müssen wir sehen.“ Und so wurde das Entlein für drei Wochen auf Probe angenommen; aber es kamen keine Eier. Und die Katze war Herr im Hause, und die Henne war die Dame, und immer sagten sie: „Wir und die Welt!“ Denn sie glaubten, daß sie die Hälfte seien, und zwar die allerbeste Hälfte. Das Entlein glaubte, daß man auch eine andere Meinung haben könne; aber das litt die Henne nicht.

„Kannst du Eier legen?“ fragte sie.

„Nein!“

„Nun, da wirst du die Güte haben zu schweigen!“

Und die Katze sagte: „Kannst du einen krummen Buckel machen, schnurren und Funken sprühen?“

„Nein!“

„So darfst du auch keine Meinung haben, wenn vernünftige Leute sprechen!“

Und das Entlein saß im Winkel und war schlechter Laune[1]; da kam die frische Luft und der Sonnenschein herein und es

bekam eine sonderbare Lust, auf dem Wasser zu schwimmen, daß es nicht unterlassen konnte, dies der Henne zu sagen. „Was fällt dir ein?“ sagte die. „Du hast nichts zu thun, deswegen bekommst du solche Grillen! Lege Eier oder schnurre, so gehen sie vorüber.“

„Aber es ist so schön, auf dem Wasser zu schwimmen!“ sagte das Entlein, „so herrlich, es über dem Kopfe zusammenschlagen zu lassen und hinunter zu tauchen!“

„Nun, das ist ein rechtes[1] Vergnügen!“ sagte die Henne. „Du bist wohl verrückt geworden! Frage die Katze darnach, die ist das klügste Geschöpf, das ich kenne, ob sie es liebt, auf dem Wasser zu schwimmen oder unterzutauchen? Von mir will ich gar nicht reden. Frage selbst die alte Frau; klüger als sie ist niemand auf der Welt! Glaubst du, daß sie Lust hat, zu schwimmen und das Wasser über dem Kopfe zusammenschlagen zu lassen?“

„Ihr versteht mich nicht!“ sagte das Entlein.

„Wir verstehen dich nicht? Wer kann dich denn verstehen? Du wirst doch wohl nicht klüger sein wollen,[2] als die Katze und die Frau; von mir will ich gar nicht reden! Bilde dir nichts ein[3], Kind, und danke dem Schöpfer für all das Gute, was man dir erwiesen! Bist du nicht in eine warme Stube gekommen und hast du nicht eine Gesellschaft, von der du etwas lernen kannst? Aber du bist ein Schwätzer und es ist nicht angenehm, mit dir umzugehen! Mir kannst du glauben, ich meine es gut mit dir. Ich sage dir Unannehmlichkeiten, aber daran kann man seine wahren Freunde erkennen! Sieh nur zu, daß du Eier legst oder schnurren und Funken sprühen lernst!“

„Ich glaube, ich gehe hinaus in die weite Welt!“ sagte das Entlein.

„Ja, thue das!“ sagte die Henne.

Und das Entlein ging; es schwamm auf dem Wasser, es tauchte unter, aber von allen Tieren wurde es wegen seiner Häßlichkeit verachtet.

Nun trat der Herbst ein; die Blätter im Walde wurden gelb und braun; der Wind faßte sie, so daß sie umherflogen und oben in der Luft war es sehr kalt; die Wolken hingen voll Hagel und Schneeflocken, und auf dem Zaune saß der Rabe und schrie: „Au! Au!“ vor lauter Kälte; ja, es fror einen schon, wenn man nur daran dachte. Das arme Entlein hatte es wahrlich nicht gut! Eines Abends kam ein Schwarm herrlicher, großer Vögel aus dem Gebüsche hervor; das Entlein hatte niemals solche schöne Vögel gesehen, die waren blendend weiß, mit langen geschmeidigen Hälsen: es waren Schwäne. Sie ließen einen ganz eigentümlichen Ton hören,[1] breiteten ihre prächtigen Flügel aus und flogen fort nach wärmeren Ländern, nach offenen Seen. Sie flogen hoch in die Luft, und dem häßlichen, jungen Entlein wurde gar seltsam zu Mute[2]. Es drehte sich im Wasser rund herum, streckte den Hals hoch in die Luft und stieß einen so sonderbaren Schrei aus, daß es sich selbst davor fürchtete. O, es konnte die schönen Vögel nicht vergessen, und sobald es sie nicht mehr sah, tauchte es unter, und als es wieder heraufkam, war es wie außer sich[3]. Es wußte nicht, wie die Vögel hießen, auch nicht, wohin sie flogen; aber doch war es ihnen gut,[4] wie es nie einem Geschöpfe gut gewesen.

Es beneidete ſie nicht. Wie hätte es ihm auch einfallen können, ſich ſolche Schönheit zu wünſchen! Es wäre ſchon froh geweſen, wenn die Enten es nur unter ſich geduldet hätten!

Der Winter wurde ſo kalt, ſo kalt! Das Entlein mußte beſtändig im Waſſer umherſchwimmen, um das Zufrieren desſelben zu verhindern; aber in jeder Nacht wurde das Loch, in dem es ſchwamm, kleiner. Das Entlein mußte fortwährend die Beine gebrauchen, damit das Loch ſich nicht ſchloß. Zuletzt wurde es matt, lag ganz ſtill und fror auf dem Eiſe feſt.

Des Morgens früh kam ein Bauer und da er den armen Vogel ſah, ſchlug er das Eis in Stücke und trug das Entlein heim zu ſeiner Frau. Da wurde es wieder lebendig.

Die Kinder wollten mit demſelben ſpielen; aber das Entlein glaubte, ſie wollten ihm weh thun, und flog in der Angſt gerade in den Milchnapf hinein, ſo daß die Milch in die Stube ſpritzte. Die Frau ſchlug die Hände zuſammen, worauf es in das Mehlfaß und wieder heraus flog. Wie ſah es da aus! Die Frau ſchlug mit der Feuerzange danach; die Kinder rannten über einander, um das Entlein zu fangen; ſie lachten und ſchrieen! Gut war es, daß die Thür offen war und es in das Gebüſch und in den friſch gefallenen Schnee ſchlüpfen konnte; da lag es nun ganz ermattet.

Aber all die Not, welche das Entlein in dem harten Winter dulden mußte, zu erzählen, würde zu traurig ſein. Es lag im Moore zwiſchen dem Schilfe, als die Sonne wieder warm zu ſcheinen begann. Die Lerchen ſangen; es war herrlicher Frühling.

Da konnte das Entlein auf einmal seine Flügel schwingen; sie brausten stärker, als früher und trugen es kräftig davon; und ehe es recht wußte wie, befand es sich in einem großen Garten, wo die Apfelbäume blühten, wo der Flieder duftete und seine langen Zweige bis zu den Kanälen hinunter neigte. O, hier war es so schön und frisch! Und gerade vorn aus dem Gebüsche kamen drei prächtige, weiße Schwäne; die brausten mit den Federn und schwammen leicht auf dem Wasser. Das Entlein kannte die prächtigen Tiere und wurde von einer eigentümlichen Traurigkeit erfaßt.

„Ich will zu ihnen hinfliegen! Zwar werden sie mich totschlagen, weil ich so häßlich bin. Aber das ist mir gleich! Besser, von *ihnen* getötet, als von den Enten gebissen, von den Hühnern geschlagen, von dem Mädchen, welches den Hühnerhof hütet, getreten zu werden und im Winter Mangel zu leiden!“ Und es flog hinaus in das Wasser und schwamm den prächtigen Schwänen entgegen; diese schossen mit brausenden Federn auf dasselbe los. „Tötet mich nur!“ sagte das arme Tier und neigte seinen Kopf und erwartete so den Tod. Aber was erblickte es in dem klaren Wasser? Es sah sein eigenes Bild unter sich, doch das war kein häßlicher Vogel mehr, es war selbst ein Schwan.

Nun freute es sich über all den Kummer, welchen es erduldet hatte. Nun konnte es erst[1] recht sein Glück und die Herrlichkeit begreifen, die es begrüßten. Und die großen Schwäne umschwammen es und streichelten es mit den Schnäbeln.

Da kamen in den Garten einige kleine Kinder, die warfen Brot und Korn in das Wasser, und das kleinste rief: „Da ist ein neuer!“ Und die andern Kinder jubelten mit: „Ja, da ist ein neuer angekommen!“ Und sie klatschten in die Hände und liefen zu dem Vater und der Mutter, und es wurde Brot und Kuchen in das Wasser geworfen, und alle sagten: „Der neue ist der schönste! So jung und so stattlich!“ Und die alten Schwäne neigten sich vor ihm.

Da fühlte er sich ganz beschämt und steckte den Kopf unter seine Flügel; er wußte selbst nicht, was er anfangen sollte; er war zu glücklich, aber durchaus nicht stolz! Er dachte daran, wie er verfolgt und verhöhnt worden war, und hörte nun alle sagen, daß er der schönste aller schönen Vögel sei. Selbst der Flieder bog sich mit seinen Zweigen zu ihm ins Wasser hinunter, und die Sonne schien so warm und mild! Da brausten seine Federn, der schlanke Hals hob sich empor und aus vollem Herzen jubelte er: „So viel Glück habe ich mir nicht träumen lassen,[1] als ich noch das häßliche junge Entlein war!“

X.

Die Nachtigall.

In China, das weißt du wohl, ist der Kaiser ein Chinese, und alle, die er um sich hat, sind auch Chinesen. Es sind nun schon viele Jahre her, daß sich dort die Geschichte ereignete, welche ich jetzt erzählen will. Des Kaisers Schloß war das prächtigste auf der Welt, ganz und gar von feinem Porzellan, aber so fein und spröde, daß man sich gar sehr in acht nehmen mußte, daran zu rühren. Im Garten sah man die wunderbarsten Blumen und an die prächtigsten waren Silberglocken gehängt, welche klangen, damit man nicht vorbeigehen möchte, ohne die Blumen zu bemerken. Ja, alles war in des Kaisers Garten aufs feinste[1] eingerichtet und er erstreckte sich so weit, daß der Gärtner selbst das Ende desselben nicht kannte. Ging man weiter, so kam man in den herrlichsten Wald mit hohen Bäumen und tiefen Seen. Der Wald ging bis zum Meere, welches blau und tief war; große Schiffe konnten unter den Zweigen der Bäume hinsegeln, und in diesen wohnte eine Nachtigall, welche so herrlich sang, daß selbst der arme Fischer, obwohl er viel zu schaffen hatte, still hielt und horchte, wenn er nachts ausgefahren war, um das Netz auszuwerfen. „Ach, wie ist das schön!“ sagte er; aber er mußte auf sein Netz achtgeben und vergaß dabei den Vogel. Doch wenn dieser in der

folgenden Nacht wieder sang und der Fischer dorthin kam, sagte er dasselbe: „Ach, wie ist das schön!“

Aus allen Ländern kamen Reisende nach der Stadt des Kaisers und bewunderten diese, das Schloß und den Garten. Doch wenn sie die Nachtigall hörten, sagten sie alle: „Das ist doch das beste!“

Die Reisenden erzählten davon und die Gelehrten schrieben viele Bücher über die Stadt, das Schloß und den Garten. Aber auch die Nachtigall vergaßen sie nicht, sondern stellten sie am höchsten, und die Dichter schrieben herrliche Gedichte über die Nachtigall im Walde bei dem tiefen See.

Von diesen Büchern kamen einige auch einmal zum Kaiser. Er saß in seinem goldenen Stuhle und las und las; jeden Augenblick nickte er mit dem Kopfe, denn er freute sich über die prächtigen Beschreibungen der Stadt, des Schlosses und des Gartens. „Aber die Nachtigall ist doch das allerbeste!“ stand da geschrieben.

„Was ist das?“ sagte der Kaiser. „Die Nachtigall kenne ich ja gar nicht! Ist ein solcher Vogel in meinem Kaiserreiche und sogar in meinem eigenen Garten? Das habe ich nie gehört! So etwas muß ich erst aus Büchern erfahren!“ Und sogleich rief er seinen Hofmarschall. Der war so vornehm, daß, wenn jemand, der geringer als er war, mit ihm zu sprechen oder ihn nach etwas zu fragen wagte, er weiter nichts erwiderte, als „P!“ und das hat nichts zu bedeuten[1].

„Hier soll[2] ja ein höchst merkwürdiger Vogel sein, welcher Nachtigall heißt!“ sagte der Kaiser. „Man sagt, dies sei das

allerbeste in meinem Reiche. Warum hat man mir nie etwas davon gesagt?“

„Ich habe ihn nie nennen hören!“ sagte der Hofmarschall. „Er ist nie bei Hofe vorgestellt worden!“

„Ich will, daß er heute Abend komme und vor mir singe!“ sagte der Kaiser. „Die ganze Welt weiß, was ich habe, und ich weiß es nicht!“

„Ich habe ihn wahrlich nie nennen hören!“ sagte der Hofmarschall. „Ich werde ihn suchen, ich werde ihn finden!“ —

Ja, aber wo war er? Der Hofmarschall lief alle Treppen auf und nieder, durch Säle und Gänge, aber keiner von allen denen, die er traf, hatte von der Nachtigall gehört. Und der Mann lief wieder zum Kaiser und sagte, daß die Geschichte von der Nachtigall sicher eine Fabel sei, welche die Buchschreiber erfunden hätten. „Dero[1] Kaiserliche Majestät können gar nicht glauben, was für Lügen geschrieben werden!“

„Aber das Buch, in dem ich dieses gelesen habe,“ sagte der Kaiser, „ist mir von dem großmächtigsten[2] Kaiser von Japan gesandt, und es kann also keine Unwahrheit sein. Ich will die Nachtigall hören! Sie muß heute Abend hier sein! Sie hat meine höchste Gnade! Und kommt sie nicht, so soll dem ganzen Hof auf den Leib getrampelt werden,[3] wenn er Abendbrot gegessen hat!“

„Tsing pe[4]!“ sagte der Hofmarschall und lief wieder alle Treppen auf und nieder, durch alle Säle und Gänge; und der halbe Hof lief mit, denn sie wollten nicht gern auf den Leib getrampelt werden. Da gab es ein Fragen nach der Nachtigall,

welche die ganze Welt kannte, nur niemand bei Hofe! Endlich fanden sie ein kleines, armes Mädchen in der Küche. Die sagte: „O, die Nachtigall kenne ich gut; ja, wie kann die singen! Sie wohnt unten am Strande, und wenn ich am Abend nach Hause zu meiner armen, kranken Mutter gehe und müde bin und im Walde ausruhe, dann höre ich die Nachtigall singen! Es kommen mir dabei die Thränen in die Augen, und es ist, als ob meine Mutter mich küßte!"

„Kleines Mädchen!" sagte der Hofmarschall, „ich werde dir eine Anstellung in der Küche und die Erlaubnis verschaffen, den Kaiser speisen zu sehen, wenn du uns zur Nachtigall führst, denn sie ist heute Abend zum Hofe eingeladen." Und so zogen sie alle hinaus in den Wald, wo die Nachtigall zu singen pflegte. Auf dem Wege fing eine Kuh zu brüllen an.

„O!" sagten die Höflinge, „nun haben wir sie! Das ist doch eine merkwürdige Kraft in einem so kleinen Tiere! Die haben wir sicher schon früher gehört!"

„Nein, das sind Kühe, welche brüllen!" sagte das kleine Küchenmädchen. „Wir sind noch weit von dem Orte entfernt!"

Nun quackten die Frösche im Sumpfe.

„Herrlich!" sagte der chinesische Hofprediger. „Nun höre ich sie; es klingt gerade wie kleine Kirchenglocken."

„Nein, das sind Frösche!" sagte die kleine Köchin. „Aber nun werden wir sie bald hören!"

Da begann die Nachtigall zu singen.

„Das ist sie!" sagte das kleine Mädchen. „Hört! Hört! Da sitzt sie!" Und sie zeigte nach einem kleinen, grauen Vogel oben in den Zweigen.

„Ist es möglich?“ rief der Hofmarschall. „So hätte ich sie mir nimmer gedacht! Wie gewöhnlich sie aussieht! Sie hat gewiß ihre Farbe verloren, weil sie so viele vornehme Menschen um sich sieht!“

„Kleine Nachtigall!“ rief die kleine Köchin laut, „unser gnädigster Kaiser wünscht, daß du vor ihm singst!“

„Mit dem größten Vergnügen!“ sagte die Nachtigall und sang dann, daß es eine Lust war.

„Es klingt gerade wie Glasglocken!“ sagte der Hofmann. „Es ist doch merkwürdig, daß wir sie früher nie gehört haben! Sie wird großes Aufsehen bei Hofe machen!“

„Soll ich noch einmal vor dem Kaiser singen?“ fragte die Nachtigall, welche glaubte, der Kaiser sei auch da.

„Meine vortreffliche kleine Nachtigall!“ sagte der Hofmarschall, „ich habe die Ehre, Sie zu einem Hoffeste heute Abend einzuladen, wo Sie Dero[1] hohe kaiserliche Gnaden mit Ihrem herrlichen Gesange bezaubern werden!“

„Der klingt am besten im Grünen!“ sagte die Nachtigall; aber sie kam doch gern mit, als sie hörte, daß es der Kaiser wünschte.

In dem Schlosse glänzten die Wände und der Fußboden, welche von Porzellan waren, im Strahle vieler tausend Goldlampen; die prächtigsten Blumen, welche am hellsten klingen konnten, waren in den Gängen aufgestellt. Da war ein Laufen, und alle Glocken klingelten so, daß man sein eigenes Wort nicht hören konnte. Mitten in dem großen Saal, wo der Kaiser saß, war eine goldene Säule aufgestellt, auf diese sollte

die Nachtigall sitzen. Der ganze Hof war da, und die kleine Köchin hatte die Erlaubnis erhalten, hinter der Thür zu stehen, da sie nun den Titel einer wirklichen Hofköchin bekommen hatte. Alle waren in ihrem größten Putz und sahen nach dem kleinen grauen Vogel.

Die Nachtigall sang so herrlich, daß dem Kaiser die Thränen über die Wangen herniederliefen; da sang die Nachtigall noch schöner, das ging recht zu Herzen. Der Kaiser war so entzückt, daß er sagte, die Nachtigall solle seinen goldenen Pantoffel als Dekoration um den Hals tragen. Aber die Nachtigall dankte, sie sei schon genug belohnt.

„Ich habe Thränen in des Kaisers Augen gesehen, das ist mir der reichste Schatz! Eines Kaisers Thränen haben eine besondere Kraft! Gott weiß es, ich bin genug belohnt!" Darauf sang sie wieder mit ihrer süßen, herrlichen Stimme.

„Das ist die angenehmste Art, sich beliebt zu machen!" sagten die Damen rings umher, und dann nahmen sie Wasser in den Mund, um zu gluckſen, wenn jemand mit ihnen spräche. Sie glaubten, dann auch Nachtigallen zu sein. Ja, die Diener und Kammermädchen ließen ihre höchste Zufriedenheit aussprechen[1] und das will viel sagen,[2] denn diese sind am schwersten zu befriedigen. Kurz, die Nachtigall machte wirklich Glück. Sie sollte nun bei Hofe bleiben, ihren eigenen Käfig bekommen, aber dabei die Erlaubnis haben, zweimal des Tages und einmal des Nachts auszugehen. Sie bekam dann immer zwölf Diener mit, welche ein Seidenband um ihr Bein geschlungen hatten, an welchem sie dieselbe festhielten. Es war durchaus kein Vergnügen bei einem solchen Ausfluge.

Die ganze Stadt sprach von dem merkwürdigen Vogel. Ja, elf arme Kinder wurden nach ihr genannt; aber nicht eins von ihnen hatte einen Ton in der Kehle.

Eines Tages erhielt der Kaiser ein großes Paket mit der Aufschrift: „Die Nachtigall."

„Das ist gewiß ein neues Buch über unsern Vogel!" sagte der Kaiser. Aber es war kein Buch, sondern ein kleines Kunstwerk, welches in einer Schachtel lag, eine künstliche Nachtigall, die der lebenden gleichen sollte, allein überall mit Edelsteinen besetzt war. Sobald man den Kunstvogel aufzog, konnte er eins der Stücke, welche der wirkliche Vogel sang, singen; und dann bewegte sich der Schweif auf und nieder, und glänzte von Silber und Gold. Um den Hals hing ein kleines Band mit der Inschrift: „Des Kaisers von Japan Nachtigall ist arm gegen die des Kaisers von China."

„Das ist herrlich!" sagten alle, und der, welcher den Kunstvogel gebracht hatte, erhielt sogleich den Titel: Kaiserlicher Nachtigallbringer.

„Nun müssen sie zusammen singen, was wird das für ein Duett werden!" Und so sangen sie zusammen; aber es wollte nicht recht passen, denn die Nachtigall sang auf ihre Weise und der Kunstvogel ging auf Walzen. „Der hat keine Schuld," sagte der Spielmeister; „der ist taktfest!" Nun sollte der Kunstvogel allein singen. Er machte ebensoviel Glück, als der wirkliche, und dann war er ja viel niedlicher; er glänzte wie Armbänder und Busennadeln. Dreiunddreißigmal sang er dasselbe Stück, und war doch nicht müde. Die Leute hätten es gern

noch einmal gehört, aber der Kaiſer meinte, daß nun auch die lebendige Nachtigall etwas ſingen ſolle. Aber die war aus dem offenen Fenſter zu ihren grünen Wäldern fortgeflogen.

„Was iſt denn das!“ ſagte der Kaiſer. Und alle Hofleute ſchalten und meinten, daß die Nachtigall ein ſehr undankbares Tier ſei. „Den beſten Vogel haben wir ja aber noch!“ ſagten ſie; und ſo mußte denn der Kunſtvogel wieder ſingen, und das war das vierunddreißigſte Mal, daß ſie dasſelbe Stück zu hören bekamen. Trotzdem konnten ſie es doch nicht auswendig; es war gar zu ſchwer. Und der Spielmeiſter lobte den Vogel außerordentlich; ja, er verſicherte, daß er beſſer als eine Nachtigall ſei.

„Denn ſehen Sie, Euer kaiſerliche Gnaden! bei der wirklichen Nachtigall kann man nie berechnen, was da kommen wird; aber bei dem Kunſtvogel iſt alles beſtimmt! Man kann es erklären, wie die Walzen liegen, wie ſie gehen, und wie das eine aus dem andern folgt!“

„So denken auch wir!“ ſagten alle, und der Spielmeiſter erhielt die Erlaubnis, am nächſten Sonntage den Vogel dem Volke zu zeigen. Es ſollte ihn auch ſingen hören, befahl der Kaiſer. Und es hörte ihn; und es wurde ſo vergnügt, als ob es ſich in Thee berauſcht hätte. Das kommt nämlich bei den Chineſen öfters vor. Da ſagten alle: „Oh!“ und hielten den Zeigefinger in die Höhe und nickten dazu. Die armen Fiſcher jedoch, welche die wirkliche Nachtigall gehört hatten, ſagten: „Das klingt hübſch genug, die Melodieen gleichen ſich auch; aber es fehlt noch etwas!“

Die wirkliche Nachtigall wurde aus dem Reiche verwiesen. Der Kunstvogel hatte seinen Platz auf einem Seidenkissen dicht bei des Kaisers Bette; alle die Geschenke, welche er erhalten, lagen rings um ihn her, und im Titel war er zu einem „Hochkaiserlichen Nachttisch-Sänger“[1] gestiegen, im Range bis Nummer Eins zur linken Seite. Denn der Kaiser hielt die Seite für die vornehmste, auf der das Herz saß. Und der Spielmeister schrieb ein Werk von fünfundzwanzig Bänden über den Kunstvogel; das war so gelehrt und so lang, daß alle Leute sagten, sie hätten es gelesen; denn sonst wären sie ja[2] dumm gewesen und auf den Leib getrampelt worden.

So ging es ein ganzes Jahr. Der Kaiser, der Hof und alle andern Chinesen konnten[3] jeden Ton in des Kunstvogels Gesange auswendig. Aber gerade deshalb gefiel er ihnen jetzt am besten; sie konnten selbst mitsingen und das gefiel ihnen. Die Straßenbuben sangen: „Zizizi! Gluckgluckgluck!“ und der Kaiser sang es ebenfalls.

Aber eines Abends, als der Kunstvogel am besten sang, und der Kaiser im Bette lag und zuhörte, knarrte es inwendig im Vogel „Schwupp.“ Da sprang etwas! „Schnurrrr!“ Alle Räder liefen herum, und dann stand die Musik still.

Der Kaiser ließ gleich seinen Leibarzt rufen; aber was konnte der helfen! Dann ließen sie den Uhrmacher holen, und er brachte nach vielem Nachsehen den Vogel wieder etwas in Ordnung; aber er sagte, daß er geschont werden müsse, denn die Zapfen seien abgenutzt, und es sei unmöglich, neue einzusetzen. Nun war eine große Trauer! Nur einmal des Jahres

durfte man den Kunstvogel singen lassen, und das war schon fast zu viel. Aber dann hielt der Spielmeister eine Rede und bewies, daß es eben so gut sei, wie früher, was die Leute dann auch wirklich glaubten.

Jetzt waren fünf Jahre vergangen, und das Land bekam große Trauer. Der Kaiser war krank und konnte, wie man sagte, nicht lange mehr leben. Schon war ein neuer Kaiser gewählt, und das Volk stand draußen auf der Straße und fragte den Hofmarschall, wie es ihrem alten Kaiser gehe.

„P!" sagte er und schüttelte mit dem Kopfe.

Kalt und bleich lag der Kaiser in seinem prächtigen Bette; der ganze Hof glaubte ihn tot, und ein jeder lief hin, den neuen Kaiser zu begrüßen. Die Kammerdiener liefen hinaus, um darüber zu schwatzen, und die Kammermädchen hielten große Theegesellschaft. Rings umher in allen Sälen und Gängen war Tuch gelegt, damit man keinen Fußtritt vernehme, und deshalb war es da ganz still! Aber der Kaiser war noch nicht tot; steif und bleich lag er in dem prächtigen Bette; hoch oben stand ein Fenster offen, und der Mond schien herein auf den Kaiser und den Kunstvogel. Der arme Kaiser konnte kaum atmen; es war, als ob etwas auf seiner Brust säße; er schlug die Augen auf und sah, daß es der Tod sei, der auf seiner Brust saß und sich seine goldene Krone aufgesetzt hatte und in der einen Hand des Kaisers goldenen Säbel, in der andern seine prächtige Fahne hielt. Rings umher aus den Falten der großen Bettvorhänge sahen wunderbare Köpfe hervor, einige häßlich, andere lieblich und mild. Das waren des Kaisers böse

und gute Thaten, welche ihn anblickten, jetzt da der Tod auf seinem Herzen saß.

„Entsinnest du dich dieses?“ flüsterte einer nach dem andern. „Erinnerst du dich dessen?“ Und dann erzählten sie ihm so viel, daß ihm ganz angst und bange wurde.

„Das habe ich nicht gewußt!“ stöhnte der Kaiser. „Musik! Musik! die große chinesische Trommel!“ rief er, „damit ich nicht alles höre, was sie sagen!“

Aber sie fuhren fort, und der Tod nickte zu allem, was gesagt wurde.

„Musik! Musik!“ schrie der Kaiser. „Du herrlicher Goldvogel! Singe doch, singe! Ich habe dir ja Gold und Kostbarkeiten gegeben; ich habe dir selbst meinen goldenen Pantoffel um den Hals gehängt, singe doch, singe!“

Der Vogel aber stand still, denn es war niemand da, ihn aufzuziehen, aber der Tod fuhr fort, den Kaiser mit seinen hohlen Augen anzustarren, und es war schrecklich still!

Da ertönte auf einmal am Fenster der herrlichste Gesang; es war die lebendige Nachtigall, welche auf dem Fenstergesimse saß. Sie hatte von der Not des Kaisers gehört und war gekommen, ihm Trost und Hoffnung zu singen. Und wie sie sang, wurden die Gespenster immer bleicher; das Blut kam immer rascher in des Kaisers Gliedern in Bewegung, und selbst der Tod horchte und sagte: „Fahre fort, kleine Nachtigall! fahre fort!“

„Ja, willst du mir den prächtigen goldenen Säbel geben? Willst du mir die reiche Fahne geben? Willst du mir des Kaisers Krone geben?“

Der Tod gab jedes Kleinod für einen Gesang, und die Nachtigall fuhr fort zu singen; sie sang von dem stillen Friedhof, wo die weißen Rosen wachsen und wo der Flieder duftet, und wo das frische Gras von den Thränen der Überlebenden befeuchtet wird. Da bekam der Tod Sehnsucht nach seinem Garten und eilte wie ein kalter weißer Nebel fort.

„Dank, Dank!" sagte der Kaiser. „Du himmlischer Vogel! Ich kenne dich wohl! Dich habe ich aus meinem Reiche gejagt! Und doch hast du die bösen Geister weggesungen und den Tod von meinem Herzen weggeschafft! Wie kann ich dir danken?"

„Du hast mich schon belohnt!" sagte die Nachtigall. „Ich habe deinen Augen Thränen entlockt, als ich das erste Mal sang; das vergesse ich nie! Das sind Juwelen, die einem Sängerherzen wohlthun! — Aber schlafe nun und werde wieder frisch und stark! Ich will dir etwas vorsingen!" Und sie begann wieder zu singen und der Kaiser fiel in einen süßen Schlummer. Ach! wie wohlthuend war der Schlaf!

Die Sonne schien zu ihm herein, als er gestärkt und gesund erwachte. Keiner von seinen Dienern war zurückgekehrt, denn sie glaubten, er sei tot; nur die Nachtigall saß noch bei ihm und sang. — „Immer mußt du bei mir bleiben!" sagte der Kaiser. „Du sollst nur singen, wenn du selbst willst, und den Kunstvogel schlage ich in tausend Stücke."

„Thue das nicht!" sagte die Nachtigall. „Der hat ja Gutes gethan, so lange er konnte! Behalte ihn nur! Ich aber kann im Schlosse nicht wohnen, laß mich daher kommen, wenn ich selbst Lust habe, da will ich des Abends auf diesem Zweige

sitzen und dir etwas vorsingen, damit du froh werden kannst! Ich komme weit herum, zu Armen und Reichen, zu Glücklichen und Unglücklichen und werde dir von vielem singen können, was in deinem Reiche passiert und dir verborgen bleibt. Aber eins[1] mußt du mir versprechen." — „Alles!" sagte der Kaiser und stand da in seiner kaiserlichen Tracht, die er selbst angelegt hatte, und drückte den goldenen Säbel an sein Herz.

„Um eins bitte ich dich! Erzähle niemandem, daß du einen kleinen Vogel hast, der dir alles sagt; dann wird es noch besser gehen!"

Da flog die Nachtigall fort und die Diener kamen, um nach dem toten Kaiser zu sehen — ha, da standen sie und machten große Augen und der Kaiser sagte: „Guten Morgen!"

XI.

Die Glocke.

Des Abends in den schmalen Straßen der großen Stadt, wenn die Sonne unterging und die Wolken oben wie Gold zwischen den Schornsteinen glänzten, hörte häufig bald[1] der Eine bald[1] der andere einen sonderbaren Laut, gerade wie den Klang einer Kirchenglocke, aber man hörte es nur einen Augenblick, denn da war ein solches Rasseln von Wagen und solches Rufen, und das stört. „Nun läutet die Abendglocke!" sagte man, „nun geht die Sonne unter!"

Die, welche außerhalb der Stadt gingen, wo die Häuser weiter von einander entfernt lagen, mit Gärten und kleinen Feldern dazwischen, die sahen den Abendhimmel noch prächtiger und hörten den Klang der Glocke weit stärker, es war, als käme der Ton von einer Kirche tief aus dem stillen, duftenden Walde, und die Leute blickten dorthin und wurden ganz andächtig.

Nun verging längere[2] Zeit, der Eine sagte zum andern: „Ob[3] wohl eine Kirche da draußen im Walde ist? Die Glocke hat doch einen eigentümlich herrlichen Klang; wollen wir nicht hinaus und sie näher betrachten?" Und die reichen Leute fuhren und die Armen gingen,[4] aber der Weg wurde ihnen so erstaunlich lang, und als sie zu einer Menge Weidenbäume

kamen, die am Rande des Waldes wuchsen, da legten sie sich dort ins Gras und blickten zu den Zweigen hinauf und glaubten, daß sie nun recht im Grünen seien; der Conditor aus der Stadt kam hinaus und schlug sein Zelt auf, und dann kam noch ein Conditor und er hing eine Glocke gerade über seinem Zelte auf, und zwar eine Glocke, die geteert war, um den Regen aushalten zu können, und der Knebel fehlte. Wenn dann die Leute wieder nach Hause gingen sagten sie, daß es so romantisch gewesen sei, und das bedeutet etwas Anderes, als ein Thee. Drei Personen versicherten, daß sie in den Wald hineingegangen seien bis dahin, wo er ende, und sie hätten immer den sonderbaren Glockenklang gehört, aber es war ihnen[1] dort gerade, als wenn er aus der Stadt käme; der Eine schrieb ein ganzes Lied davon und sagte, daß die Glocke wie die Stimme einer Mutter zu einem lieben klugen Kinde klänge, keine Melodie sei herrlicher, als der Klang der Glocke.

Der Kaiser des Landes wurde auch aufmerksam darauf und versprach, daß der, welcher ausfinden konnte, woher der Schall komme, den Titel eines „Welt-Glöckners" haben solle, und das selbst, wenn es auch keine Glocke sei.

Nun gingen viele der guten Anstellung halber nach dem Walde, aber da war nur einer, der mit einer Art Erklärung zurückkehrte. Keiner war tief genug eingedrungen, und er denn auch nicht; aber er sagte doch, daß der Glockenton von einer sehr großen Eule in einem hohlen Baume herkomme, das wäre so eine Weisheitseule, die ihren Kopf fortwährend gegen den Baum schlüge, aber ob der Ton von ihrem Kopfe oder von dem

hohlen Stamme käme, das könnte er noch nicht mit Bestimmtheit sagen, und dann wurde er als Welt-Glöckner angestellt und schrieb jedes Jahr eine kleine Abhandlung über die Eule; man war darum ebenso klug als vorher.

Nun war es gerade ein Confirmationstag; der Prediger hatte so schön und innig gesprochen, die Confirmanden waren so bewegt gewesen, es war ein wichtiger Tag für sie, sie wurden aus Kindern mit einem Male[1] zu erwachsenen Menschen, die Kinderseele sollte nun gleichsam in eine verständigere Person hinüberfliegen. Es war der herrlichste Sonnenschein, die Confirmanden gingen zur Stadt hinaus, und vom Walde klang die große unbekannte Glocke besonders stark. Sie bekamen sogleich Lust, dahin zu gelangen, und zwar Alle bis auf[2] drei; die eine von ihnen wollte nach Hause und ihr Ballkleid anprobiren, denn es war gerade das Kleid und der Ball, welche Schuld daran waren, daß sie dieses Mal confirmiert worden war, denn sonst wäre sie nicht mitgekommen; der zweite war ein armer Knabe, welcher seinen Confirmationsrock und die Stiefeln vom Sohne des Wirtes geliehen hatte, und die mußte er zur bestimmten Zeit zurückgeben; der dritte sagte, daß er nie nach fremden Orten ginge, wenn seine Eltern nicht mit wären, und daß er immer ein artiges Kind gewesen und das wolle er auch bleiben, selbst als Confirmand, und darüber soll man sich nicht lustig machen! — aber das thaten sie.

Drei von ihnen gingen also nicht mit, die andern trabten davon; die Sonne schien und die Vögel sangen, und die Confirmanden sangen mit und hielten einander bei den Händen, denn

sie hatten ja[1] noch keine Ämter erhalten und waren alle Confirmanden.

Aber bald ermüdeten zwei der kleinsten und dann kehrten sie um und gingen wieder zur Stadt; zwei kleine Mädchen setzten sich und banden Kränze; sie kamen auch nicht mit. Als die andern die Weidenbäume erreichten, wo der Conditor wohnte, da sagten sie: „Sieh, nun sind wir hier draußen, die Glocke existiert ja[1] doch[2] eigentlich nicht, sie ist nur etwas, was man sich einbildet!"

Da ertönte plötzlich tief im Walde die Glocke so schön und feierlich, daß vier oder fünf sich bestimmten, doch weiter in den Wald hinein zu gehen. Der war so dicht, so belaubt, es war außerordentlich schwer vorzudringen, die Waldlilien wuchsen fast zu hoch, blühende Brombeerranken hingen in langen Guirlanden von Baum zu Baum, wo die Nachtigallen sangen und die Sonnenstrahlen spielten. Das war herrlich, aber für Mädchen war es kein gangbarer Weg, sie würden sich die Kleider zerrissen haben. Da lagen große Felsstücke mit Moos von allen Farben bewachsen, das frische Quellwasser quoll hervor und wunderbar tönte es, wie „kluck, kluck!"

„Das ist doch wohl[3] nicht die Glocke!" sagte einer der Confirmanden, und legte sich nieder und horchte. „Das muß man genau studieren!" da blieb er und ließ die andern gehen.

Sie kamen zu einem Hause von Borke und Zweigen; ein großer Baum mit wilden Äpfeln lehnte sich darüber hin, als wolle er seinen ganzen Segen über das Dach ausschütten,

welches blühende Roſen trug; die langen Zweige lagen gerade um den Giebel herum und an dieſem hing eine kleine Glocke. Sollte es dieſe ſein, die man gehört hatte? Ja, darin ſtimmten alle überein bis auf[1] einen, der ſagte, daß die Glocke zu klein und fein ſei, als daß ſie in ſolcher Entfernung gehört werden könne, wie ſie ſie gehört hätten, und daß es ganz andere Töne wären, die ein Menſchenherz ſo rührten; der, welcher ſprach, war ein Königsſohn, und da ſagten die andern: „ſo einer wolle immer klüger ſein.“

Dann ließen ſie ihn allein gehen, und wie er ging, wurde ſeine Bruſt mehr und mehr von der Einſamkeit des Waldes erfüllt; aber noch hörte er die kleine Glocke, über die ſich die andern ſo erfreuten, und mitunter, wenn der Wind die Töne vom Conditor herübertrug, konnte er auch hören, wie da geſungen wurde[2]; aber die tiefen Glockenſchläge tönten doch ſtärker, bald war es gerade ſo, als ſpielte die Orgel dazu, der Schall kam von der linken Seite, auf der das Herz ſitzt.

Nun raſſelte es im Buſche und da ſtand ein kleiner Knabe vor dem Königsſohn, ein Knabe in Holzſchuhen und mit einer ſo kurzen Jacke, daß man recht ſehen konnte, wie lange Handgelenke er hatte. Sie kannten einander, der Knabe war gerade derjenige von den Confirmanden, der nicht hatte mitkommen können, weil er nach Hauſe mußte, um Rock und Stiefel dem Sohne des Wirtes zurückzugeben; das hatte er gethan und war nun in Holzſchuhen und den ärmlichen Kleidern allein davon gegangen, denn die Glocke klang ſo ſtark, ſo tief, er mußte hinaus.

„Dann können wir ja zusammen gehen!“ sagte der Königssohn. Aber der arme Confirmand mit den Holzschuhen war ganz verschämt, er zupfte an den Ärmeln der Jacke und sagte: er fürchte, er könne so rasch nicht mitkommen, außerdem meine er, daß die Glocke zur Rechten gesucht werden müsse, denn der[1] Platz habe ja alles Große und Herrliche.

„Ja, dann begegnen wir uns[2] gar nicht!“ sagte der Königssohn und nickte dem armen Knaben zu, der in den tiefsten, dichtesten Teil des Waldes hineinging, wo die Dornen seine ärmlichen Kleider entzwei, und Antlitz, Hände und Füße blutig rissen. Der Königssohn erhielt auch einige tüchtige Risse, aber die Sonne beschien doch seinen Weg, und er ist es, dem wir nun folgen, denn es war ein flinker Bursche.

„Die Glocke will und muß ich finden!“ sagte er, „wenn ich auch bis ans Ende der Welt gehen muß.“

Die häßlichen Affen saßen oben in den Bäumen und grinsten mit allen ihren Zähnen. „Wollen wir ihn prügeln!“ sagten sie: „wollen wir ihn dreschen! er ist ein Königssohn!“

Aber er ging unverdrossen tiefer und tiefer in den Wald, wo die wunderbarsten Blumen wuchsen, da standen weiße Lilien, himmelblaue Tulpen, die im Winde funkelten, und Apfelbäume, deren Äpfel ganz und gar wie große glänzende Seifenblasen aussahen; denk' nur, wie die Bäume im Sonnenlichte strahlen mußten. Ringsumher die schönsten grünen Wiesen, wo Hirsch und Hindin im Grase spielten, wuchsen prächtige Eichen und Buchen, und war einer der Bäume in der Borke gesprungen, so wuchsen Gras und lange Ranken in den Spalten; da waren

auch große Waldstrecken mit stillen Landseen, worin weiße Schwäne schwammen und mit den Flügeln schlugen. Der Königssohn stand oft still und horchte, oft glaubte er, daß von einem dieser tiefen Seen die Glocke zu ihm herauf klänge, aber dann merkte er wohl, daß es nicht daher käme, sondern daß die Glocke noch tiefer im Walde ertöne.

Nun ging die Sonne unter, die Luft glänzte rot wie Feuer, es wurde so still, so still im Walde, und er sank auf seine Kniee, sang seinen Abendpsalm und sagte: „Nie finde ich, was ich suche! nun geht die Sonne unter, nun kommt die Nacht, die finstere Nacht; doch einmal kann ich die Sonne vielleicht noch sehen, bevor sie ganz hinter der Erde versinkt; ich will dort auf die Klippen hinaufsteigen, ihre Höhe erreicht die der höchsten Bäume!"

Und er ergriff nun Ranken und Wurzeln und kletterte an den nassen Steinen empor, wo die Wasserschlangen sich wanden, wo die Kröten ihn fast anbellten; — aber hinauf kam er, bevor die Sonne, von dieser Höhe gesehen, ganz untergegangen war. O, welche Pracht! Das Meer, das große herrliche Meer, welches seine langen Wogen gegen die Küste wälzte, streckte sich vor ihm aus, und die Sonne stand wie ein großer, glänzender Altar da draußen, wo Meer und Himmel sich begegneten, alles schmolz in glühenden Farben zusammen, der Wald sang und das Meer sang, und sein Herz sang mit; die ganze Natur war eine große heilige Kirche, worin Bäume und schwebende Wolken die Pfeiler, Blumen und Gras die gewebte Sammetdecke, und der Himmel selbst die große Kuppel bildeten; dort oben erloschen

die roten Farben, indem die Sonne verschwand, aber Millionen Sterne wurden angezündet, da glänzten Millionen Diamantlampen, und der Königssohn breitete seine Arme aus gegen den Himmel, gegen das Meer und den Wald, und da kam plötzlich, von dem rechten Seitenwege, der arme Confirmand mit den kurzen Ärmeln und den Holzschuhen; er war da eben so zeitig angelangt, er war auf seinem Wege dahingekommen und sie liefen einander entgegen und sie hielten einander an den Händen in der großen Kirche der Natur und der Poesie; über ihnen ertönte die unsichtbare heilige Glocke und selige Geister umschwebten dieselbe im Tanze.

XII.

Die alte Turmglocke.

(Geschrieben für das Schilleralbum.)

In dem deutschen Lande Württemberg, wo die Akazien an der Landstraße blühen, wo die Apfel- und Birnbäume sich im Herbste zur Erde neigen unter dem Segen gereifter Früchte, liegt das Städtchen Marbach[1]; wenn dieses auch in die Zahl der kleinen Städte gehört, so liegt es doch reizend am Neckar, der dahin eilt an Dörfern, an alten Burgen und grünen Weinberg[1] vorüber, um seine Gewässer mit dem stolzen Rheine zu mischen.

Es war im Herbst, das Weinlaub hing zwar noch an der Rebe, aber die Blätter hatten sich schon rötlich gefärbt, Regengüsse zogen über die Gegend dahin, die kalten Herbstwinde nahmen an Kraft und Schärfe zu, — es war gar keine angenehme Zeit für arme Leute.

Die Tage wurden immer kürzer und trüber, und war es finster selbst draußen unter freiem Himmel, so war es noch finsterer drinnen in den kleinen, alten Häusern. Eins dieser Häuser kehrte seinen Giebel der Straße zu und stand da mit seinen kleinen, niedrigen Fenstern, ärmlich und gering; arm war auch die Familie, die in dem Häuschen wohnte, aber sie war brav und fleißig und trug einen Schatz von Gottesfurcht im innersten Herzen. Der liebe Gott hatte ihr eben ein Kind

geschenkt. Da schallte vom Kirchturme herüber das tiefe, festliche Glockengeläute; es war eine feierliche Stunde, und der Sang der Glocke erfüllte die betende Mutter mit Andacht und Glauben; aus ihrem innersten Herzen schwangen sich die Gedanken zu Gott hinan; erfüllt war sie von unendlicher Freude, und die Glocke drüben im Turme läutete gleichsam ihre Freude über Stadt und Land hinaus. Zwei klare Kinderaugen blickten sie an, und das Haar des Kleinen glänzte wie golden. Das Kind wurde auf Erden an dem finsteren Novembertage mit Glockenklang empfangen; Mutter und Vater küßten es und in ihre Bibel schrieben sie: „Am zehnten November 1759 schenkte Gott uns einen Sohn;“ später wurde noch hinzugefügt, daß er in der Taufe die Namen: Johann Christoph Friedrich erhalten habe.

Und was wurde nun aus[1] dem armen Knäblein aus dem kleinen Marbach? Ja, damals wußte das noch niemand, selbst die alte Turmglocke nicht, wie hoch sie auch[2] hing und zuerst über ihm gesungen und geklungen hatte, — über ihm, der einst[3] das schöne Lied von der „Glocke“[4] singen sollte. Nun, der Knabe wuchs heran, und die Welt wuchs mit ihm; die Eltern siedelten zwar später nach einer andern Stadt[5] über, aber liebe Freunde blieben in dem kleinen Marbach, und deshalb machten sich auch Mutter und Söhnchen eines schönen Tages auf, und fuhren hinüber nach Marbach zum Besuche. Der Knabe war erst[6] sechs Jahre alt, allein er wußte schon manches aus der Bibel, hatte schon manchen Abend, wenn er auf seinem kleinen Stuhle saß, dem Vater zugehört, wenn dieser aus Gel-

lerts[1] Fabeln, oder aus Klopstocks[2] „Messias" vorlas; er und seine zwei Jahre ältere Schwester hatten heiße Thränen geweint über denjenigen, der für uns alle den Tod am Kreuze litt.

Bei diesem ersten Besuche in Marbach hatte sich das Städtchen nicht viel verändert; es war auch nicht lange her, daß sie es verlassen hatten; die Häuser standen dort, jetzt wie ehemals, mit ihren spitzen Giebeln, hervorspringenden Mauern, das eine Stockwerk über das andre hinaus, und ihren niedrigen Fenstern; nur auf dem Kirchhofe waren neue Gräber hinzugekommen, und dort unten im Grase, hart an der Mauer stand jetzt die alte Glocke, sie war von ihrer Höhe herabgestürzt, hatte einen Sprung erhalten und konnte nicht mehr läuten; auch war eine neue Glocke an ihre Stelle gekommen.

Mutter und Sohn waren in den Kirchhof eingetreten. Sie blieben vor der alten Glocke stehen, und die Mutter erzählte ihrem Knaben, wie gerade diese Glocke Jahrhunderte lang eine sehr nützliche Glocke gewesen sei, wie sie zur Kindtaufe, zur Hochzeit und zum Begräbnis geläutet habe; sie habe von Festen und Freuden und von den Schreckniſſen des Feuers gesprochen, ja, ganze Menschenleben habe die Glocke ausgesungen. Und nimmer vergaß der Knabe, was die Mutter ihm erzählte, es klang und sang und hallte wieder in seiner Brust, bis er als Mann es heraussingen mußte. Auch das erzählte die Mutter ihm, daß die Glocke ihr Trost und Freude gesungen, daß sie gesungen und geklungen, als er, das Knäblein, ihr gegeben worden; und fast mit Andacht betrachtete der Knabe die große, alte Glocke, er neigte sich über sie und küßte sie, so alt, zer-

sprungen und hingeworfen sie auch[1] da stand zwischen Gras und Nesseln.

In gutem Andenken blieb die alte Glocke bei dem Knaben, der in Armut heranwuchs, lang und hager mit rötlichem Haare und einem Gesichte voll Sommersprossen; ja, so sah er aus, aber dabei hatte er ein Paar Augen, so klar und tief, wie das tiefste Wasser. Und wie erging es ihm wohl? Gut erging es ihm, außerordentlich gut. Wir finden ihn in höchsten Gnaden in die Militärschule aufgenommen, sogar in die Abteilung wo die Söhne der feinen Welt saßen, und das war ja[2] Ehre, war ja[3] Glück! Gamaschen trug er, steife Halsbinde und gepuderte Perücke; und Kenntnisse brachte man ihm bei, und zwar[4] unter dem Commando von „Marsch! Halt!" Da konnte gewiß etwas herauskommen.

Die alte Turmglocke hatte man unterdessen fast vergessen; daß sie noch einmal in den Schmelzofen wandern müsse, war vorauszusehen, und was würde dann wohl[5] aus ihr werden[6]? Ja, das könne man unmöglich vorhersagen, und gleich unmöglich war es auch zu sagen, was von der Glocke klingen würde, die in der Brust des Knaben von Marbach hallte; aber ein tönendes Erz war sie und sie klang, daß es in die weite Welt hinaustönen müsse, und je enger es hinter den Schulwänden wurde, und je betäubender das „Marsch! Halt!" klang, um so lauter klang es in der Brust des Jünglings, und er sang es aus im Kreise der Kameraden, und der Klang tönte über die Grenzen des Landes hinaus.

Doch nicht darum habe man ihm seinen Freiplatz in der Mi-

litärschule und Kleider und Nahrung gegeben; er sollte ja in das große Uhrwerk hineinkommen, in das wir alle um des Nutzens willen hineingehören. Wie wenig begreifen wir uns selbst! wie sollten denn die andern, selbst die besten, uns immer begreifen können? Aber gerade durch den Druck wird der Edelstein geschaffen. Der Druck war richtig hier, — ob wohl[1] die Welt einst den Edelstein erkennen werde?

In der Hauptstadt des Landesherrn fand ein großes Fest statt. Tausende von Lampen und Lichtern strahlten dort und Raketen stiegen gen Himmel. Jener Glanz lebt noch in der Erinnerung der Menschen, und zwar durch ihn, den Zögling der Militärschule, der damals in Thränen und in Schmerz den Versuch wagte, fremden Boden zu erreichen; er mußte sie verlassen, Vaterland, Mutter, seine Lieben, alle verlassen, oder in dem Strome der Allgemeinheit untergehen.

Die alte Turmglocke hatte es gut; die stand im Schutze der Kirchenmauer in Marbach, gut aufgehoben, fast vergessen. Der Wind brauste über sie dahin und hätte schon erzählen können von ihm, bei dessen Geburt die Glocke geklungen; erzählen, wie kalt er selbst über ihn dahingeweht im Walde des Vaterlandes, wo er, erschöpft von Müdigkeit, hingesunken war mit seinem ganzen Reichtume, seiner ganzen Hoffnung, die geschriebenen Blätter von „Fiesco“[2]; der Wind hätte von seinen einzigen Beschützern erzählen können, alle Künstler, die sich beim Vorlesen jener Blätter davonschlichen und sich beim Kegelspiele unterhielten; der Wind hätte von dem bloßen Flüchtlinge erzählen können, der Wochen, Monate lang in dem elenden Wirts-

hause verlebte, wo der Wirt tobte und trank, wo rohe Belustigung waltete, während er vom Ideale sang. — Schwere Tage, finstere Tage. Das Herz muß selbst leiden und die Prüfungen bestehen, die es aussingen soll.

Finstere Tage, kalte Nächte zogen über die alte Glocke dahin; sie empfand sie nicht, aber die Glocke in des Menschen Brust, sie empfindet ihre trübe Zeit. Wie erging es dem jungen Manne? Wie erging es der alten Glocke? — Die Glocke wurde weit fortgeschafft, weiter als man sie früher von ihrem hohen Turme aus jemals hatte vernehmen können; und der junge Mann? — Ja, die Glocke in seiner Brust tönte weiter als sein Fuß wandern, sein Auge schauen sollte; sie läutete und läutet noch immer über das Weltmeer hinaus, über die ganze Erde.

Bleiben wir aber zuerst bei der Turmglocke. Aus Marbach kam auch sie fort; verkauft wurde sie als altes Kupfer und für den Schmelzofen bestimmt. Wie und wann geschah das aber? In Baierns Hauptstadt, viele Jahre nachdem sie vom Turme gestürzt, wurde also gesagt, daß sie geschmolzen, mit zum Gusse eines Ehrendenkmals, einer[1] der erhabenen Gestalten deutschen Volkes und deutscher Lande verwendet werden sollte.

Und sieh! wie sich das nun fügte; sonderbar und herrlich geht es zu in der Welt! In Dänemark, auf einer jener grünen Inseln, wo die Buchenwälder rauschen, war ein ganz armer Knabe[2] geboren; in Holzschuhen ging er, um seinem Vater, der auf den Werften schnitzelte, das Mittagsbrot in einem alten, verblichenen Tuche zu bringen. Dieses arme Kind war aber der Stolz seines Landes geworden, aus Marmor verstand er

Herrlichkeiten auszuhauen, daß die ganze Welt erstaunte, und gerade dieser hatte den ehrenvollen Auftrag bekommen, aus dem Thone eine Gestalt der Erhabenheit, der Schönheit, für den Guß in Erz zu formen, das Standbild desjenigen zu formen, dessen Namen der Vater einst als Johann Christoph Friedrich in seine Bibel schrieb.

Das Erz floß glühend in die Form; die alte Turmglocke, an deren Heimat und verklungene Klänge niemand dachte, — die Glocke floß mit in die Form und bildete Kopf und Brust der Statue, wie sie jetzt dasteht in Stuttgart vor dem alten Schlosse, auf dem Platze, wo er, den sie vorstellt, einst lebendigen Leibes[1] einherging, im Kampf und Streben, gedrückt von der Welt, er, der Knabe aus Marbach, der Zögling der Karlsschule,[2] der Flüchtling, Deutschlands großer, unsterblicher Dichter, der von dem Befreier der Schweiz[3] und der begeisterten Jungfrau Frankreichs sang.

Es war ein schöner, sonniger Tag, Fahnen wehten von Türmen und Dächern in dem königlichen Stuttgart; die Turmglocken läuteten zu Festlichkeit und Freude; nur eine Glocke schwieg, aber sie leuchtetete dafür[4] im hellen Sonnenscheine, strahlte vom Antlitze und von der Brust der erhabenen Gestalt; es waren an diesem Tage gerade hundert Jahre vergangen seit jenem Tage, an welchem die Turmglocke zu Marbach der Mutter Trost und Freude geläutet, als sie das Kind gebar, arm in dem armen Hause, — später aber der reiche Mann, dessen Schätze die Welt segnet, ihm, den edlen Dichter, den Sänger des Erhabenen, des Herrlichen: Johann Christoph Friedrich Schiller.

XIII.

Der Schnellläufer.

Ein Preis, ja zwei Preise waren ausgesetzt, ein kleiner und ein großer, für die größte Schnelligkeit, nicht in einem Laufe, sondern für die größte Schnelligkeit das ganze Jahr hindurch.

„Ich bekam den ersten Preis," sprach der Hase; „Gerechtigkeit muß doch wenigstens da sein, wenn Verwandte und gute Freunde die Preise austeilen; — daß aber die Schnecke den zweiten Preis erhielt, finde ich fast beleidigend für mich!"

„Nein," sagte der Zaunpfahl, der Zeuge bei der Preisverteilung gewesen war," es muß auch Rücksicht auf Fleiß und guten Willen genommen werden, das sagten mehrere achtbare Leute, und das habe ich wohl begriffen. Die Schnecke hat freilich ein halbes Jahr gebraucht, um über die Thürschwelle zu kommen, allein sie hat sich Schaden gethan, hat sich das Schlüsselbein gebrochen bei der Eile, die es doch für sie war. Sie hat ganz und gar für ihren Lauf gelebt und sie lief mit dem Hause auf dem Rücken, und sie bekam deshalb auch den zweiten Preis!"

„Mich hätte man doch auch berücksichtigen können!" sagte die Schwalbe; „ich sollte meinen, daß niemand sich schneller im Fluge gezeigt habe als ich, und wie bin ich weit umher gewesen, weit, weit, weit!"

„Ja, das eben ist das Unglück!" sprach der Zaunpfahl; „Sie

sind zu flatterhaft! Immer müssen Sie auf die Fahrt gehen ins Ausland, wenn es hier zu frieren beginnt; Sie haben keine Vaterlandsliebe! Sie können nicht berücksichtigt werden!"

„Wenn ich aber den ganzen Winter hindurch in der Erde läge?" erwiderte die Schwalbe;" wenn ich die ganze Zeit schliefe, würde ich dann berücksichtigt werden?"

„Bringen Sie einen Beweis, daß Sie die Hälfte der Zeit im Vaterlande verschlafen haben, dann sollen Sie berücksichtigt werden."

„Ich hätte wohl[1] den ersten Preis und nicht den zweiten verdient," sagte die Schnecke. „So viel weiß ich wenigstens, daß der Hase nur aus Feigheit gelaufen ist, weil er jedesmal dachte, es sei Gefahr vorhanden; ich hingegen, habe mein Laufen zur Lebensaufgabe gemacht und bin im Dienste zum Krüppel geworden. Sollte überhaupt jemand den ersten Preis haben, so sollte ich ihn haben, aber ich verstehe das Aufschneiden nicht, ich verachte es vielmehr."

„Ich kann mit gutem Gewissen versichern, daß jeder Preis, wenigstens meine Stimme zu demselben, mit gerechter Berücksichtigung gegeben worden ist," sagte der alte Pfahl im Walde. „Ich gehe stets in gehöriger Ordnung und mit Überlegung vor. Siebenmal habe ich früher die Ehre gehabt bei der Preisverteilung zugezogen zu sein und mitzustimmen, aber erst heute habe ich meinen Willen durchgesetzt. Ich bin bei jeder Verteilung von etwas Bestimmtem ausgegangen. Wollen Sie mir Ihre Aufmerksamkeit schenken, so will ich Ihnen auseinander setzen,[2] wie man von vorn anfängt. Der achte Buchstaben von A ist

H, da haben wir den Hasen, und deshalb teilte ich dem Hasen den ersten Preis zu; der achte Buchstaben vom Ende ist S, und deshalb erhielt die Schnecke den zweiten Preis. Das nächste Mal wird J zum ersten Preise und R zum zweiten an der Reihe sein. Es muß bei allen Dingen die gehörige Ordnung sein. Man muß bestimmte Ansichten haben."

„Ich hätte freilich für mich selbst gestimmt, wenn ich nicht unter den Richtern gewesen wäre," sagte der Maulesel. „Man muß nicht allein die Schnelligkeit berücksichtigen, mit welcher man vorwärts kommt, sondern jede andere Eigenschaft, die vorhanden ist, zum Beispiel, wie viel man zu ziehen vermag; doch das wollte ich dieses Mal nicht hervorheben, auch nicht die Klugheit des Hasen auf der Flucht, oder die List, mit welcher er plötzlich einen Sprung seitwärts macht, um die Leute zu täuschen, daß sie nicht wissen, wo er sich versteckt hat; nein, es giebt noch etwas, auf welches viele großes Gewicht legen, und das man nicht außer Acht lassen darf, ich meine das, was man das Schöne nennt; auf das Schöne richteten sich natürlich meine Augen; ich schaute die schönen großen Ohren des Hasen an, es ist eine wahre Freude, zu sehen, wie lang sie sind; mir kam es vor, als sähe ich mich selbst in meiner Kindheit Tagen, und so stimmte ich für den Hasen."

„Pst!" sagte die Fliege, „ich will nicht reden, ich will nur etwas sagen, — will nur sagen, daß ich freilich mehr als einen Hasen eingeholt habe. Neulich zerschmetterte ich einem jungen die Hinterbeine. Ich saß auf der Locomotive vor dem Zuge — das thue ich oft, so kann man am besten seine eigene

Schnelligkeit beobachten. Ein junger Hase lief eine lange Zeit der Locomotive voran, er hatte keine Ahnung, daß ich dabei war; endlich aber mußte er halten und aus der Bahn weichen, und da zerschmetterte die Locomotive ihm die Hinterbeine, denn ich saß auf derselben. Der Hase blieb liegen, aber ich fuhr weiter, das heißt[1] wohl[2] ihn besiegen! Allein ich brauche den Preis nicht."

„Mir scheint es nun freilich," dachte die wilde Rose, aber sie sagte es nicht, denn es ist durchaus nicht ihre Natur, sich auszusprechen, obwohl es gut gewesen wäre, wenn sie es gethan hätte; „mir scheint es nun freilich, daß der Sonnenstrahl den ersten Preis und auch den zweiten hätte haben sollen. Der Sonnenstrahl fliegt in einem Augenblick den unermeßlichen Weg von der Sonne zu uns herab, und kommt mit einer Kraft an, daß die ganze Natur dabei erwacht; der besitzt eine Schönheit, daß wir Rosen alle dabei erröten und duften. Die hohen Richter scheinen dies gar nicht bemerkt zu haben. Wäre ich der Sonnenstrahl, ich gäbe einem jeden von ihnen einen Sonnenstich — allein der würde sie nur toll machen, und das können sie ohnehin werden. Ich sage nichts," dachte die wilde Rose, „Frieden herrscht im Walde! Herrlich ist's zu blühen, zu duften und zu leben, in Sang und in Sage zu leben! Der Sonnenstrahl überlebt uns doch alle!"

„Was ist der erste Preis?" fragte der Regenwurm," der die Zeit verschlafen hatte und nun erst hinkam.

„Der besteht im freien Zutritt zu einem Kohlgarten," antwortete der Maulesel;" ich habe diesen Preis vorgeschlagen.

Der Hase mußte und sollte ihn haben, und so nahm ich als denkendes und thätiges Mitglied vernünftige Rücksicht auf dessen Nutzen, der ihn haben sollte; jetzt ist der Hase versorgt. Die Schnecke darf auf dem Zaune sitzen und Moos und Sonnenschein lecken und ist ferner als einer der ersten Richter beim Schnelllaufen angestellt. Es ist sehr viel wert, einen vom Fache mitzuhaben in dem Dinge, was die Menschen ein Comité nennen. Ich muß sagen, ich erwarte viel von der Zukunft, wir haben schon einen recht guten Anfang gemacht."

XIV.

Wie's der Alte macht, ist's immer recht.

Eine Geschichte werde ich dir erzählen, die ich hörte, als ich noch ein Kind war; jedesmal wenn ich an die Geschichte dachte, kam es mir vor als ob sie immer schöner werde; denn es geht mit Geschichten wie mit vielen Menschen, sie werden mit zunehmendem Alter schöner.

Auf dem Lande[1] bist du gewiß schon gewesen; du wirst wohl[2] auch so ein recht altes Bauernhaus mit einem Strohdach gesehen haben. Moos und Kräuter wachsen von selbst auf dem Dache; ein Storchnest befindet sich auch auf dem Gipfel desselben, der Storch ist unentbehrlich! Die Wände des Hauses sind schief; die Fenster niedrig und nur ein einziges Fenster ist so eingerichtet, daß es geöffnet werden kann; der Backofen ragt aus der Wand hervor; der Fliederbaum hängt über den Zaun hinaus und unter seinen Zweigen am Fuße des Zaunes ist ein Teich, in welchem einige Enten liegen. Ein alter Hund, der alle und jeden anbellt, ist auch da.

Gerade so ein Bauernhaus stand draußen auf dem Lande und in diesem Hause wohnten ein Paar alte Leute, ein Bauer und seine Frau. Wie wenig sie auch[3] hatten, ein Stück war

doch darunter, das entbehrlich war — ein Pferd, das sich von dem Grase nährte, welches es an der Landstraße fand. Der alte Bauer ritt zur Stadt auf diesem Pferde, oft liehen es auch seine Nachbarn von ihm und erwiesen den alten Leuten manchen andern Dienst dafür. Allein am vernünftigsten würde es wohl sein, wenn sie das Pferd verkauften, oder es gegen etwas anderes vertauschten was ihnen mehr nützen könnte. Aber was könnte das wohl sein?

„Das wirst du Alter am besten wissen," sagte ihm die Frau. „Heute ist gerade Jahrmarkt, reite zur Stadt, gieb das Pferd für Geld hin, oder mache einen guten Tausch; wie du es auch machst, mir ist's recht."

Sie knüpfte ihm sein Halstuch um, denn das verstand sie besser als er; sie knüpfte es ihm mit einer Doppelschleife um; das war sehr hübsch! Sie strich seinen Hut glatt mit ihrer flachen Hand und gab ihm dann einen Kuß zum Abschied. Darauf ritt er fort auf dem Pferde, welches verkauft oder vertauscht werden sollte.

Die Sonne brannte heiß, keine Wolke war am Himmel zu sehen. Auf dem Wege war es sehr staubig, viele Leute, die den Jahrmarkt besuchen wollten, fuhren, ritten oder gingen zu Fuß. Nirgends gab es Schatten gegen die Sonne.

Unter andern ging auch einer des Weges dahin, der eine Kuh zu Markte trieb. Die Kuh war so schön wie eine Kuh nur sein kann. „Die giebt gewiß auch gute Milch," dachte der Bauer, „das wäre ein ganz guter Tausch, die Kuh für das Pferd."

„Heda, du da mit der Kuh!“ sagte er, „weißt du was? Ein Pferd sollte ich meinen, kostet mehr als eine Kuh, aber mir ist das gleichgültig, ich habe mehr Nutzen von der Kuh; hast du Lust, so tauschen wir.“

„Freilich will ich das,“ sagte der Mann mit der Kuh, und dann tauschten sie.

Das war also abgemacht und der Bauer hätte nun umkehren können, denn er hatte nun das gethan, was er thun sollte; allein da er sich einmal auf den Jahrmarkt bereitet hatte, so wollte er auch hin, bloß um ihn anzusehen, und deshalb ging er mit seiner Kuh nach der Stadt.

Die Kuh führend schritt er rasch zu,[1] und nach kurzer Zeit waren sie einem Manne zur Seite, der ein Schaf trieb. Es war ein gutes Schaf, fett, und hatte gute Wolle.

„Das möchte ich haben,“ dachte unser Bauer, „es würde an unserem Zaune genug Gras finden und während des Winters könnten wir es bei uns in der Stube haben. Eigentlich wäre es angemessener, ein Schaf als eine Kuh zu besitzen.“

„Wollen wir tauschen?“ sprach er zu dem Manne mit dem Schafe. Dazu war der Mann sogleich bereit und der Tausch fand statt. Unser Bauer ging nun mit dem Schafe auf der Landstraße weiter.

Bald sah er abermals einen Mann, der vom Felde auf die Landstraße trat und eine große Gans unter dem Arme trug.

„Das ist ein schweres Ding, das du da hast; es hat Federn und Fett, daß es eine Lust ist; die würde sich sehr gut ausnehmen, wenn sie bei uns daheim an einer Leine am Wasser ginge.

Das wäre was[1] für meine Alte; wie oft hat sie nicht gesagt, ‚wenn wir nur eine Gans hätten.' Jetzt kann sie vielleicht eine bekommen — und geht's, soll sie sie haben. — Wollen wir tauschen? Ich gebe dir das Schaf für die Gans und schönen Dank dazu.[2]" Dagegen hatte der andere nichts einzuwenden und so tauschten sie und der Bauer bekam die Gans.

Jetzt war er schon nahe bei der Stadt; das Gedränge auf der Landstraße nahm immer zu; Menschen und Vieh drängten sich; sie gingen auf der Straße und längs der Zäune, ja, sie gingen sogar in eines Bauers Kartoffelfeld hinein, wo ein einziges Huhn an einer Schnur ging, damit es über das Gedränge nicht erschrecken und sich nicht verlaufen sollte. Das Huhn hatte einen kurzen Schwanz, es blinzelte mit einem Auge und sah sehr klug aus. „Kluck, kluck!" sagte das Huhn. Was es sich[3] dabei dachte weiß ich nicht zu sagen, aber als unser Bauer es sah, dachte er sogleich: „Das ist das schönste Huhn, das ich je gesehen habe, es ist sogar schöner als des Pfarrers Henne. Das Huhn möchte ich haben! Ein Huhn findet immer Körner, es kann sich fast selbst ernähren; ich glaube, es würde ein guter Tausch sein, wenn ich es für die Gans bekommen könnte. — Wollen wir tauschen?" fragte er. „Tauschen?" fragte der andere; „Ja, das wäre gar nicht übel." Und so tauschten sie.

Das war sehr viel, was er auf der Reise zur Stadt abgemacht hatte; heiß war es auch und er war müde. Ein Trunk und etwas zum Essen thaten ihm Not[4]; bald befand er sich am Wirtshause. Er wollte eben hineingehen, als der Knecht heran-

kam und sie begegneten sich in der Thüre. Der Knecht trug einen gefüllten Sack.

„Was hast du in dem Sacke?" fragte der Bauer.

„Verkrüppelte Äpfel," antwortete der Knecht, „einen ganzen Sack voll, genug für die Schweine."

„Das ist doch eine zu große Verschwendung. Wenn nur meine Alte daheim das sehen könnte. Voriges Jahr trug der alte Baum am Stall nur einen einzigen Apfel; der wurde aufgehoben und stand auf dem Schranke bis er ganz verdarb und zerfiel. ‚Das ist doch immer Wohlstand,' sagte meine Alte, hier könnte sie aber erst[1] Wohlstand sehen, einen ganzen Sack voll! Welch eine Freude würde sie beim Anblick haben!"

„Was würdet Ihr für den Sack voll geben?" fragte der Knecht.

„Was ich gebe? Ich gebe mein Huhn in den Tausch," und er gab das Huhn in den Tausch, bekam die Äpfel und trat mit diesen in das Wirtshaus. Den Sack lehnte er behutsam an den Ofen, er selbst trat an einen Tisch. Der Ofen war aber heiß, daran hatte er nicht gedacht. Es waren viele Gäste anwesend; Pferdehändler, Ochsentreiber und zwei Engländer, die waren so reich, daß ihre Taschen von Goldstücken strotzten und fast platzten.

Ssss! ging es am Ofen; die Äpfel fingen an zu braten.

„Was ist denn das?" fragte einer.

„Ja, wissen Sie," sagte unser Bauer; — und nun erzählte er die ganze Geschichte von dem Pferde, das er gegen eine Kuh vertauscht und so weiter[2] herunter bis zu den Äpfeln.

„Ja, da wird deine Alte dich tüchtig ausschelten, wenn du nach Hause kommst," sagten die Engländer.

„Was? Ausschelten?" sagte der Alte, „küssen wird sie mich und sagen: ‚Wie's der Alte macht, ist's immer recht.'"

„Wollen wir wetten?" sagten die Engländer. „Hundert Pfund oder eine Tonne gemünzten Goldes, wenn Sie wollen."

„Ein Scheffel genügt schon,[1]" entgegnete der Bauer, „ich kann nur den Scheffel Äpfel dagegen setzen,[2] und mich selbst und meine alte Frau dazu; das, dächte ich, wäre doch auch gutes Maß."

„Gut! Angenommen!" sagten die Engländer und die Wette war gemacht.

Der Wagen des Wirts fuhr vor und die Engländer und der Bauer stiegen ein; vorwärts ging es und bald hielten sie vor dem Häuschen des Bauers an.

„Guten Abend, Alte."

„Guten Abend, Alter."

„Der Tausch ist schon gemacht."

„Ja, du verstehst deine Sache!" sagte die Frau ihn umarmend, und beachtete weder den Sack noch die fremden Gäste.

„Ich habe das Pferd gegen eine Kuh getauscht."

„Gott sei Dank! Die gute Milch die wir nun haben werden, und auch Butter und Käse auf dem Tische! Das war ein herrlicher Tausch!"

„Ja, aber die Kuh tauschte ich wieder gegen ein Schaf."

„Ach, das ist um so besser[3]!" erwiderte die Frau, „du denkst immer an alles; für ein Schaf haben wir Weide genug;

wollene Strümpfe und wollene Handschuhe! Das giebt die Kuh nicht! Wie du doch[1] an alles denkst."

„Aber das Schaf habe ich wieder gegen eine Gans vertauscht."

„Also dieses Jahr werden wir wirklich Gänsebraten haben, mein lieber Alter! Du denkst immer daran, mir eine Freude zu machen. Wie herrlich ist das? Die Gans kann man an einer Leine gehen und sie noch fetter werden lassen bevor wir sie braten."

„Aber die Gans habe ich gegen ein Huhn vertauscht," sagte der Mann.

„Ein Huhn! das war ein guter Tausch!" entgegnete die Frau. „Das Huhn legt Eier, die brütet es aus, wir kriegen Küchlein, wir kriegen einen ganzen Hühnerhof! Ach, den habe ich mir erst[2] recht gewünscht!"

„Ja, aber das Huhn gab ich wieder für einen Sack voll verkrüppelter Äpfel hin."

„Was? Jetzt muß ich dich erst recht küssen!" versetzte die Frau. „Mein liebes, gutes Männchen! Ich werde dir etwas erzählen. Siehst du, als du fort warst heute Morgen, dachte ich darüber nach, wie ich dir heute Abend etwas recht Gutes zu essen machen könnte. Speck und Eier mit Zwiebeln, dachte ich dann. Die Eier hatte ich und den Speck auch, nur die Zwiebeln fehlten mir. So ging ich denn zu des Schulmeisters Frau, sie hat Zwiebeln, das weiß ich, aber sie ist geizig. Ich bat sie, mir ein paar Zwiebeln zu leihen. ‚Leihen?' gab sie mir zur Antwort. ‚Nichts, gar nichts wächst in unserem Garten, nicht

einmal ein verkrüppelter Apfel; nicht einmal einen solchen kann ich Ihnen leihen, liebe Frau' Jetzt kann i ch aber i h r zehn, ja, einen ganzen Sack voll leihen. Das freut mich zu sehr; ich könnte mich zu Tod lachen!" und sie küßte ihn wieder herzlich.

„Das gefällt uns!" riefen die Engländer. „Immer älter und immer lustig. Das ist schon das Geld wert!" Und nun zahlten sie einen Scheffel Goldmünzen an den Bauer, der nicht ausgescholten, sondern geküßt wurde.

Ja, das lohnt sich[1] immer, wenn die Frau es einsieht und es auch immer sagt, daß der Mann der klügste und sein Thun immer recht sei.

XV.

Feder und Tintenfaß.

In der Stube eines Dichters, wo sein Tintenfaß auf dem Tische stand, wurde gesagt: „Es ist merkwürdig, was doch[1] alles aus dem Tintenfaß kommen kann? Was wohl nun das nächste werden wird! Ja, es ist merkwürdig!“

„Ja, freilich,“ sagte das Tintenfaß, „es ist unbegreiflich! „das ist's, was ich immer sage!“ sprach es zu der Feder und zu anderen Dingen auf dem Tische, die es hören konnten. „Es ist merkwürdig, was alles aus mir herauskommen kann! Ja, es ist schier unglaublich! Ich weiß wirklich selbst nicht, was das nächste werden wird, wenn der Mensch erst[2] beginnt aus mir zu schöpfen. Ein Tropfen aus mir genügt für eine halbe Seite Papier, und was kann nicht[3] alles auf der stehen! Ich bin etwas ganz Merkwürdiges! Von mir gehen alle Werke des Dichters aus, alle diese lebenden Menschen, die die Leute zu kennen glauben, diese innigen Gefühle, dieser Humor, diese anmutigen Schilderungen der Natur; ich selbst begreife es nicht, denn ich kenne die Natur nicht, aber es steckt so in mir. Von mir sind sie ausgegangen und gehen sie aus die Heerscharen schwebender, anmutiger Mädchen, tapferer Ritter auf schnaubenden Rossen, Blinder[4] und Lahmer; ja ich weiß selbst nicht alles; ich versichere Sie; ich denke nichts dabei!“

„Darin haben Sie recht!“ sagte die Feder, „Sie denken gar nichts, denn, wenn Sie es thäten, würden Sie auch begreifen, daß Sie nur die Flüssigkeit hergeben. Sie geben die Flüssigkeit, damit ich auf dem Papiere das, was in mir wohnt, das, womit ich schreibe, zur Anschauung bringen kann. Die Feder ist es, die schreibt! daran zweifelt kein Mensch, und die meisten Menschen haben doch eben so viel Einsicht in die Poesie, wie ein altes Tintenfaß.“

„Sie haben nur wenig Erfahrung,“ antwortete das Tintenfaß, „Sie sind ja kaum eine Woche im Dienst und schon halb abgenutzt. Bilden Sie sich ein, Sie wären der Dichter? Sie sind nur ein Diener, und ehe Sie kamen, habe ich viele der Art gehabt, sowohl aus der Gänsefamilie, wie aus englischem Stahl; ich kenne so gut die Gänsefeder, wie die Stahlfeder. Viele habe ich in meinem Dienst gehabt, und ich werde noch viele bekommen, wenn erst der Mensch kommt, der für mich die Bewegung machte, und niederschreibt, was er aus meinem Innern herausbekommt. Ich möchte wohl wissen, was er zuerst aus mir herausnehmen wird.“

„Tinte!“ sagte die Feder.

Spät am Abend kam der Dichter nach Hause, er war in einem Concert gewesen, hatte einen ausgezeichneten Violinspieler gehört und war ganz erfüllt und entzückt von dessen herrlichem Spiele. Erstaunliche Töne habe der Spieler dem Instrumente entlockt; bald habe es wie klingende Wassertropfen, wie rollende Perlen getönt, bald wie zwitschernde Vögel im Chore; dann wieder sei es dahingebraust wie der Wind durch

Tannenwälder; er glaubte sein eigenes Herz weinen zu hören, aber in Melodieen, wie sie in der Stimme eines Weibes ertönen können. Es sei gewesen, als klängen nicht allein die Saiten der Violine, sondern das ganze Instrument. Es sei außerordentlich gewesen. Und schwer sei es auch gewesen, habe aber ausgesehen, als sei es nur ein Spiel, als fahre der Bogen nur über die Saiten hin und her, man hätte glauben können, jeder könne das nachmachen. Die Violine klang von selbst, der Bogen spielte von selbst, die beiden waren es, die das Ganze thaten, man vergaß den Meister, der sie führte, ihnen Leben und Seele gab; den Meister vergaß man; allein dessen erinnerte sich der Dichter, er nannte ihn und schrieb seine Gedanken dabei nieder:

„Wie thöricht es wäre, wenn der Bogen und die Violine von dem was sie thaten übermütig sein wollten! und wir Menschen thun es doch so oft, der Dichter, der Künstler, der Erfinder auf dem Gebiete der Wissenschaft, der Feldherr, sie thun es Alle, — wir alle sind doch nur die Instrumente, auf denen Gott, der Herr spielte; ihm allein die Ehre! Wir haben nichts, worauf wir stolz sein könnten!"

Ja, das schrieb der Dichter nieder, schrieb es wie eine Parabel und nannte dieselbe: „Der Meister und die Instrumente."

„Da kriegten Sie es, Madame," sprach die Feder zum Tintenfaß, als die beiden wieder allein waren. Sie hörten ihn doch laut lesen, was ich niedergeschrieben hatte?"

„Ja, das was ich Ihnen zu schreiben gab," sagte das Tintenfaß. „Das war ein Hieb für Sie, Ihres Übermuts wegen.

Daß[1] Sie nicht einmal begreifen können, daß man sie zum besten hat! Ich gab Ihnen einen Hieb direkt aus meinem Innern heraus, ich muß doch meine eigene Absicht kennen."

Und jedes von ihnen hatte das Bewußtsein, daß es gut geantwortet habe, und daß ist ein angenehmes Bewußtsein, zu wissen, daß man gut geantwortet hat, darauf kann man schlafen; und sie schliefen darauf. Allein der Dichter schlief nicht, Gedanken kamen aus ihm hervor gleich den Tönen aus der Violine, rollend wie Perlen, brausend wie der Sturmwind durch die Wälder, er empfand sein eigenes Herz in diesen Gedanken, vernahm einen Blitzstrahl vom ewigen Meister.

Ihm allein die Ehre!

XVI.

Der Garten des Paradieses.

Es war einmal ein Königssohn, niemand hatte so viele und so schöne Bücher wie er. Alles, was[1] in dieser Welt geschehen war, konnte er darin lesen und die prächtigsten Abbildungen dazu anschauen. Über jedes Volk und über jedes Land der Erde gaben ihm seine Bücher Auskunft; nur das einzige, wo der Garten des Paradieses gelegen ist, davon stand[2] kein Wort darin, und gerade das Paradies war es, woran er Tag und Nacht dachte.

Seine Großmutter hatte ihm einmal erzählt, als er noch ganz klein war, aber bereits anfing lesen zu lernen, daß jede Blume im Garten des Paradieses der süßeste Kuchen, die Staubfäden der beste Wein seien. Auf einer stehe Geschichte, auf einer andern Geographie, auf einer dritten Rechnungskunst; man brauche nur Kuchen zu essen, so könne[3] man schon seine Aufgabe, und je mehr man davon esse, desto mehr Geschichte und Geographie lerne man und desto besser könne man rechnen.

Das glaubte er damals noch Wort für Wort; nachdem er jedoch ein größerer Knabe geworden, mehr lernte und klüger war, begriff er wohl, daß eine ganz andere Herrlichkeit im Garten des Paradieses sein müsse.

„O, weßhalb pflückte doch Eva vom Baum der Erkenntnis? Warum aß Adam von der verbotenen Frucht? Das sollte ich gewesen sein,[1] dann wäre es sicher nie geschehen. Und niemals wäre die Sünde in die Welt gekommen!“

Das sagte er damals und das sagte er auch noch, als er bereits siebenzehn Jahre alt war. Der Garten des Paradieses erfüllte alle seine Gedanken.

Eines Tages ging er im Wald allein spazieren, denn das war immer sein größtes Vergnügen gewesen.

Der Abend nahte heran; die Wolken zogen sich zusammen, und es fing so zu regnen an, als ob der ganze Himmel eine einzige Schleuse wäre, aus der das Wasser stürzte; es war so dunkel, wie im tiefsten Brunnen. Bald[2] glitt er in dem nassen Grase aus, bald[2] fiel er über die nackten Steine, welche aus dem Boden hervorragten. Alles troff von Wasser und der arme Prinz hatte keinen trockenen Faden mehr am Leibe. Er mußte über große Steinblöcke klettern, wo das Wasser aus dem hohen Moos herausquoll. Er war schon nahe daran, ohnmächtig niederzusinken, als er auf einmal ein sonderbares Getöse vernahm und eine große, hell erleuchtete Höhle vor sich sah. Mitten in derselben brannte ein Feuer, so daß man einen ganzen Hirsch daran braten konnte, und das geschah auch. Der prächtigste Hirsch mit seinem stolzen Geweihe war auf einen Spieß gesteckt und drehte sich langsam zwischen großen abgehauenen Tannenbäumen hin und her. — Eine ältliche Frau, groß und stark, man hätte[3] sie für eine verkleidete Mannsperson halten mögen, saß am Feuer und warf ein Stück Holz nach dem andern hinein.

„Komm nur näher!“ ſagte ſie. „Setze dich da an das Feuer, damit deine Kleider trocknen können.“

„Hier zieht[1] es aber!“ ſagte der Prinz und ſetzte ſich auf den Fußboden nieder.

„Das wird ſchon noch ärger werden, wenn meine Söhne nach Hauſe kommen!“ erwiderte die Frau. „Du biſt hier in der Höhle der Winde; meine Söhne ſind nämlich die vier Winde der Welt. Haſt du verſtanden?“

„Wo ſind denn deine Söhne?“ fragte der Prinz.

„Ja, es iſt ſchwer zu antworten, wenn man ſo dumm fragt,“ ſagte die Frau. „Meine Söhne treiben es auf eigene Hand[2]; ſie ſpielen Ball mit den Wolken da droben im großen Saal!“ und dabei zeigte ſie in den Himmel hinauf.

„Ach ſo,“ ſagte der Prinz. „Ihr ſprecht übrigens ziemlich grob und ſeid durchaus nicht ſo ſanft, wie die Frauen, die ich ſonſt um mich ſehe!“

„Ja, die haben wahrſcheinlich nichts Anderes zu thun! Ich muß ſo ſein, wenn ich meine Knaben in Gehorſam erhalten will; aber das kann ich ſchon, obgleich ſie ziemlich ſtörriſche Köpfe haben! Siehſt du die vier Säcke, die dort an der Wand hängen? Die fürchten ſie ebenſo, wie du in früherer Zeit die Rute hinter dem Spiegel. Ich kann die Jungen zuſammenbiegen, ſag' ich dir, und dann müſſen ſie in den Sack; da machen wir gar nicht viel Umſtände! Da ſitzen ſie drinnen und dürfen mir nicht mehr heraus und herumwandern, bis ich es wieder erlaube. Aha, da haben wir ſchon einen davon.“

Es war der Nordwind, der mit einer eiſigen Kälte herein-

trat und große Hagelkörner auf dem Boden vor sich her rollen ließ, und Schneeflocken flogen umher. Hose und Jacke waren von Bärenpelz und auf dem Kopfe trug er eine Mütze von Seehundsfell, welche das halbe Gesicht bedeckte; lange Eiszapfen hingen ihm am Barte, und ein Hagelkorn nach dem andern glitt ihm von seiner Jacke herunter.

„Gehen Sie jetzt doch nicht gleich so nahe ans Feuer!“ sagte der Prinz. „Sie können sich sonst am Ende die Nase erfrieren!“

„Erfrieren?“ sagte der Nordwind und lachte dabei laut auf. „Frieren! — das ist ja gerade mein allergrößtes Vergnügen! Was bist du denn übrigens für ein Männlein! Wie kommst du da in die Höhle der Winde?“

„Er ist mein Gast,“ sagte die Alte, „und bist du mit dieser Erklärung noch nicht zufrieden, so wirst du wieder einmal in den Sack gesteckt! Nun weißt du es und ich glaube, du solltest es schon zur Genüge erfahren haben, daß ich nicht viel Umstände mache!“

Richtig! Das half, und der Nordwind erzählte, woher er kam und wo er fast einen ganzen Monat gewesen.

„Vom Polarmeer komme ich,“ sagte er. „Ich bin auf dem Bäreneilande mit den russischen Wallroßfängern gewesen. Ich saß und schlief auf dem Steuer, als sie vom Nordcap wegsegelten; wenn ich mitunter ein wenig erwachte, flog mir der Sturmvogel um meine Beine. Das ist ein komischer Vogel; er macht nur einen raschen Schlag mit den Flügeln; dann hält er sie ganz unbeweglich ausgestreckt und fliegt doch fort.“

„Mache es nur nicht zu weitläufig," sagte die Mutter. — — „Dann kamst du nach dem Bäreneilande?"

„Dort ist es schön! — Da ist ein Fußboden wie zum Tanzen, flach wie ein Teller, halbaufgetauter Schnee mit nur wenig Moos; spitzige Steine und Knochen von Wallrossen und Eisbären lagen da wie die Arme und Beine von gefallenen Riesen, überdeckt mit Moder. Man möchte fast glauben, daß die Sonne nie darauf scheine. Ich blies in den Nebel hinein, um ein wenig besser zu sehen, und da sah ich eine Hütte von Holz gebaut und mit Wallroßhäuten überzogen; die Fleischseite war nach außen gekehrt, sie war rot und grün; auf dem Dache saß ein Eisbär und brummte gewaltig. Ich ging zum Strande hin und sah nach den Vogelnestern und erblickte darin die nackten Jungen, welche schrieen und den Schnabel aufsperrten; da blies ich mit aller Gewalt in ihre Kehlen hinein, daß sie das Maul zumachen lernten! Weiter unten wälzten sich Wallrosse wie Riesenmaden mit Schweinsköpfen und ellenlangen Zähnen!"

„Du erzählst sehr gut, mein Sohn," sagte die Mutter. „Das macht mir eine große Freude, wenn ich dir zuhöre."

„Dann ging es auf die Jagd! Die Harpune flog dem Wallroß in die Brust hinein, so daß der dampfende Blutstrahl wie ein Springbrunnen über das Eis hinspritzte. Da dachte ich auch an mein Spiel, ich fing zu blasen an und zwängte das Schiff mit Mann und Maus[1] zwischen die hohen Eisberge ein. Hui! wie man pfiff und wie man schrie; aber ich pfiff noch lauter; die getödteten Wallrosse, Kisten und Tauwerk mußten sie auf das Eis auspacken; ich schüttelte die Schneeflocken über sie

und ließ sie in den Fahrzeugen mit ihrem Fang nach Süden treiben, um dort ein wenig Salzwasser zu kosten. Die kommen nie mehr nach dem Bäreneilande!"

„Dann hast du nur Böses gethan!" sagte die Mutter der Winde.

„Was ich Gutes gethan habe, mögen die andern erzählen!" sagte er. Übrigens kommt ja da mein Bruder von Westen; den kann ich von all meinen Brüdern am besten leiden, er schmeckt nach der See und führt eine treffliche Kühle mit sich!"

„Ist das der kleine Zephyr?" fragte der Prinz. „Ja wohl, der kleine Zephyr ist es schon!" sagte die Alte; „aber er ist doch nicht so gar klein. Ja, früher war er einmal ein hübscher Knabe; aber das ist jetzt schon lange her! Er sah aus, wie ein Wilder; nur hatte er einen großen Hut auf, um nicht zu Schaden zu kommen. In der Hand hielt er eine Keule, welche er sich in den amerikanischen Wäldern gehauen. Weniger konnte er ja nicht haben."

„Wo kommst du denn her?" fragte die Mutter.

„Von den Urwäldern, sagte er, „wo die Dornen eine Hecke zwischen jedem Baume bilden, wo die Wasserschlange im feuchten Grase liegt und die Menschen ganz unnötig zu sein scheinen!"

„Was hast du denn dort gemacht?"

„Ich habe den tiefen Fluß gesehen, habe gesehen, wie er von Klippen stürzte, stäubte und gegen die Wolken spritzte, um den Regenbogen zu tragen. Ich habe den wilden Ochsen im Flusse schwimmen sehen, aber der Strom riß ihn mit sich fort; er trieb mit dem Schwarme der wilden Enten, welche in die Höhe

flogen, wo das Wasser stürzte, aber der Ochs mußte mit hinunter; das gefiel mir und ich blies einen Sturm, daß uralte Bäume mit hinabgerissen wurden."

„Weiter hast du gar nichts gethan?" fragte die Alte.

„Ich habe im hohen Gras Purzelbäume geschlagen, ich habe die wilden Pferde gestreichelt und Nüsse geschüttelt! Ja, ja, ich weiß Geschichten zu erzählen; aber man muß ja nicht alles sagen, was man weiß. Du wirst mich schon verstehen, Alte!" Und dann küßte er seine Mutter, so daß sie fast rückwärts niedergefallen wäre; er war wirklich ein wilder Geselle.

Nun kam der Südwind mit einem Turban und mit fliegendem Mantel.

„Ei, da ist es schön kühl, da bei euch hierinnen!" sagte er und warf noch Holz ins Feuer. „Man kann es gleich merken, daß der Nordwind zuerst gekommen ist!"

„Es ist so heiß da, daß man einen Eisbären braten könnte!" sagte der Nordwind.

„Du bist selbst ein Eisbär!" antwortete der Südwind.

„Wollt ihr in den Sack gesteckt werden?" fragte die Alte. „Setze dich auf den Stein dort hin und erzähle, wo du wieder gewesen bist."

„In Afrika, Mutter!" erwiderte er. „Ich war mit den Hottentotten auf der Löwenjagd! Welches Gras wächst dort in den Ebenen, grün wie eine Olive! Da lief der Strauß mit mir um die Wette, aber ich bin doch noch rascher auf den Beinen. Ich kam nach der Wüste zum gelben Sand, wo es aussieht, wie auf dem Grunde des Meeres. Ich traf eine Kara-

vane; man schlachtete gerade das letzte Kamel, um Trinkwasser zu erhalten; aber es war nur wenig, was sie bekamen. Die Sonne brannte von obenher und der Sand von unten. Keine Grenzen hatte die endlose Wüste. Da wälzte ich mich in dem feinen losen Sand und wirbelte ihn in großen Säulen auf. Das war ein Tanz! Du hättest sehen sollen, wie ängstlich das Dromedar stehen blieb und der Kaufmann den Mantel über den Kopf zog. Er warf sich vor mir nieder, wie vor seinem Gott. Nun sind sie begraben. Es liegt ein Haufen Sand über ihnen allen, und wenn ich wieder einmal in die Wüste komme, so blase ich den Sand weg und dann wird die Sonne ihre Knochen bleichen; da können die Reisenden sehen, daß dort schon früher einmal Menschen gewesen sind. Sonst möchte man das in der Wüste nicht glauben!"

„Du hast also nur Böses gethan!" sagte die Mutter. „Marsch in den Sack!" Und ehe er daran dachte, hatte sie den Südwind um den Leib gefaßt und in den Sack gesteckt; er wälzte sich herum auf dem Fußboden, aber sie setzte sich auf ihn und da mußte er ruhig liegen bleiben.

„Das sind recht nette Knaben, die du da hast!" sagte der Prinz.

„Ja, wahrlich," sagte sie, „indeß dressiere ich sie auch gehörig! Da haben wir jetzt den vierten."

Das war der Ostwind; er war wie ein Chinese gekleidet.

„Wie? — Kommst du denn von daher?" sagte die Mutter. — „Ich habe geglaubt, du wärest im Garten des Paradieses gewesen."

„Dahin fliege ich erst[1] morgen!“ sagte der Ostwind. „Morgen sind es wieder hundert Jahre, seitdem ich zuletzt dort war; ich komme jetzt von China, wo ich um den Porzellanturm herumtanzte, daß all seine Glocken klingelten. Unten auf der Straße bekamen die Beamten Schläge; der Stock zerbrach auf ihren Rücken und doch waren es Personen vom ersten bis zum neunten Grade; sie schrieen dabei: „Vielen Dank, mein väterlicher Wohlthäter!“ aber sie meinten nichts damit, und ich klingelte mit den Glocken und sang: Tsing, tsang, tsu.“

„Du bist recht mutwillig!“ sagte die Alte. „Es ist gut, daß du morgen nach dem Garten des Paradieses kommst; das trägt immer zu deiner Bildung bei! Trinke nur recht tüchtig aus der Weisheitsquelle, und bringe eine kleine Flasche voll für mich mit nach Hause!“ —

„Das will ich thun!“ sagte der Ostwind. „Aber warum hast du mir denn meinen Bruder vom Süden in den Sack gesteckt? Heraus mit ihm! Er soll mir vom Vogel Phönix erzählen; davon will die Prinzessin im Garten des Paradieses jedesmal hören, so oft ich jedes hundertste Jahr meinen Besuch bei ihr mache. Mache den Sack auf; dann bist du meine liebe Mutter, und ich schenke dir zwei Taschen voll Thee, so grün und frisch, wie ich ihn an Ort[2] und Stelle gepflückt habe!“

„Nun, des Thees wegen und weil du doch mein liebes Söhnchen bist, will ich den Sack öffnen!“ Das that sie, und der Südwind kroch heraus; aber er sah ganz verschämt aus, weil es der fremde Prinz gesehen hatte.

„Da hast du ein Palmenblatt für die Prinzessin!“ sagte der

Südwind; — „dieses Blatt hat mir der alte Vogel Phönix, der einzige, der in der Welt war, gegeben! Er hat mit seinem Schnabel seine ganze Lebensbeschreibung, die hundert Jahre, die er lebte, darauf geschrieben; nun kann sie jedermann selbst lesen. Ich sah, wie der Vogel Phönix sein Nest in Brand steckte, und darin saß und darin verbrannte, wie die Frau eines Hindus. Wie knisterten doch[1] die trockenen Zweige! Es war ein Rauch und ein Duft! Zuletzt ging alles in Flammen auf, der alte Vogel Phönix wurde zu Asche; aber sein Ei lag glühend im Feuer, es platzte mit einem großen Knall, und der neue Phönix flog heraus; nun ist dieser der Herrscher über die Vögel und der einzige Vogel Phönix in der Welt. Er hat ein Loch in das Palmenblatt, welches ich dir gab, gebissen; das ist sein Gruß an die Prinzessin!“

„Laßt uns nun etwas essen!“ sagte die Mutter der Winde, und so setzten sie sich all um das Feuer herum, um von dem gebratenen Hirsche zu speisen; der Prinz saß neben dem Ostwind, und deshalb wurden sie auch bald gute Freunde mit einander.

„Höre, sage mir einmal,“ fing der Prinz an, „was ist das eigentlich für eine Prinzessin, von der hier soviel die Rede ist, und wo liegt der Garten des Paradieses? „Hoho!“ sagte der Ostwind, „willst denn du vielleicht dahin? Ja dann fliege morgen nur mit mir; aber das muß ich dir sagen: dort ist kein Mensch mehr seit Adams und Evas Zeit gewesen. Die kennst du ja wohl aus der biblischen Geschichte?“

„Ja, gewiß!“ sagte der Prinz.

„Damals, als sie verjagt wurden, versank der Garten des

Paradieses unter die Erde; aber er behielt seinen warmen Sonnenschein, seine milde Luft und all seine Herrlichkeit. Jetzt wohnt die Feen-Königin darin; da liegt die Insel der Glückseligkeit, wohin der Tod nie kommt, dort ist es herrlich zu sein und zu leben! — Setze dich morgen auf meinen Rücken; dann will ich dich mitnehmen; ich denke schon, daß es sich ganz wohl thun lassen wird! Aber jetzt mußt du mich in Ruhe lassen, und nicht mehr sprechen; denn ich will schlafen!"

Und dann schliefen sie alle ein.

Am frühen Morgen erwachte der Prinz und erstaunte nicht wenig, sich schon hoch über den Wolken zu finden. Er saß auf dem Rücken des Ostwindes, der ihn treulich festhielt; sie waren so hoch in der Luft, daß Wälder und Felder, Flüsse und Seen sich nur noch wie auf einer Landkarte ausnahmen.

„Guten Morgen!" sagte der Ostwind. „Du hättest übrigens recht gut noch ein wenig schlafen können; denn es ist nicht besonders viel auf dem flachen Land unter uns zu sehen. Ausgenommen, du hättest Lust, die Kirchtürme zu zählen, die wie lauter weißliche Punkte auf einem grünen Brett aussehen." Das grüne Brett, von dem er sprach, waren nämlich die Felder und Wiesen.

„Es ist sehr unartig von mir, daß ich von deiner Mutter und deinen Brüdern nicht höflich Abschied genommen habe!" sagte der Prinz.

„Wenn man schläft, ist man ja entschuldigt!" antwortete der Ostwind, und darauf flogen sie noch rascher von dannen. Man konnte es in den Wipfeln der Bäume hören; — wenn sie so

darüber hinfuhren, rauschte es in allen Zweigen und Blättern; man konnte es auf dem Meer und den Seen hören; denn wo sie flogen, erhoben sich die Wogen höher, und die großen Schiffe neigten sich tief in das Wasser hinunter, gleich schwimmenden Schwänen.

Gegen Abend, als es dunkel wurde, sahen die großen Städte sehr hübsch aus; die Lichter brannten dort unten, bald hier, bald dort eines; es war gerade, wie wenn man ein Stück Papier anzündet und dann alle die kleinen Feuerfunken sieht, wie sie allmählig einer nach dem andern verschwinden. Der Prinz klatschte vor Vergnügen in die Hände; aber der Ostwind bat ihn, das zu unterlassen, und sich lieber recht festzuhalten, sonst könne er leicht hinunterfallen und an der Spitze eines Kirchturms hängen bleiben.

Der Adler flog hoch über den dunklen Wäldern flog zwar leicht; doch der Ostwind flog noch viel leichter. Der Kosak auf seinem kleinen Pferde jagte wohl schnell über die Ebene dahin, aber der Prinz flog noch viel schneller.

„Dort kannst du den Himalaya sehen!“ sagte der Ostwind. „Das ist der höchste Berg in Asien, und bald werden wir jetzt nach dem Garten des Paradieses gelangen!“ Sie wandten sich mehr südlich, und bald strömte ihnen der Duft von Gewürzen und Blumen entgegen. Feigen und Granatäpfel wuchsen wild, und die wilde Weinranke hatte blaue und rote Trauben. Hier ließen sich nun die beiden nieder und streckten sich in das weiche Gras hin, wo die Blumen dem Winde zunickten, als wollten sie sagen: „Willkommen im Grünen!“

„Sind wir jetzt schon im Garten des Paradieses?" fragte der Prinz.

„Nein, noch nicht!" erwiderte der Ostwind; „aber nun werden wir bald dahin kommen. Siehst du dort die Felsenwand und die große Höhle, wo die Weinranken gleich einer großen, grünen Gardine herunterhängen? — Da müssen wir noch hindurchfliegen! Wickle dich jetzt nur gut ein in deinen Mantel; hier brennt freilich die Sonne: aber nur einen Schritt weiter ist es eisig kalt. Der Vogel, welcher dort an der Höhle vorbeifliegt, hat den einen Flügel noch hier im warmen Sommer, während sich der andere bereits im eisigen Winter befindet!"

„So, das ist also der Weg zum Garten des Paradieses?" fragte der Prinz.

Nun gingen sie in die Höhle hinein. Hu, wie war es da eisig kalt! Doch zum Glück dauerte es nicht gar lange. Der Ostwind breitete seine Flügel aus, und sie leuchteten wie das hellste Feuer. Nein, was war das für eine Höhle! Die großen Steinblöcke, von denen das Wasser tröpfelte, hingen in den wunderbarsten Formen über ihnen; bald war es da so enge, daß sie auf Händen und Füßen kriechen mußten, um vorwärts zu kommen, bald so hoch und ausgedehnt wie draußen in freier Luft. Es sah hier aus wie in Kirchen, mit den stummen Orgelpfeifen und steinernen Fahnen.

„Wir gehen wohl[1] den Weg des Todes zum Garten des Paradieses?" fragte der Prinz; aber der Ostwind antwortete kein Wort, sondern zeigte blos vorwärts, und das schönste, blaue Licht strahlte ihnen entgegen. Die Steinblöcke über ihnen ver-

schwanden mehr und mehr im Nebel, der zuletzt so hell war wie eine glänzende Silberwolke im Mondschein. Nun waren sie in der herrlichsten, mildesten Luft, so frisch wie auf den Bergen, so duftig wie bei den Rosen des Thales. Da strömte ein Fluß so klar als die Luft selber, und die Fische waren wie Silber und Gold; purpurrote Aale, die bei jeder Bewegung blaue Feuerfunken sprühten, spielten da unten im Wasser, und die breiten Seerosenblätter hatten Regenbogenfarben; die Blume selbst war eine rotgelbe, brennende Flamme, der das Wasser Nahrung gab, wie das Öl eine Lampe nährt. Eine feste Brücke von Marmor, die aber so künstlich und fein ausgehauen war, als wenn sie blos von Spitzen[1] und Perlen gemacht wäre, führte über das Wasser zur Insel der Glückseligkeit hinüber, wo der Garten des Paradieses blühte.

Der Ostwind nahm den Prinzen auf seine Arme und trug ihn hinüber. Da sangen die Blumen und Blätter die schönsten Lieder, die ihm aus seiner Kindheit noch bekannt waren; aber so lieblich, wie keine menschliche Stimme zu singen vermag.

Waren das Palmbäume oder riesengroße Wasserpflanzen, die hier wuchsen? So saftige und große Bäume hatte der Prinz noch nie gesehen; in langen Kränzen hingen hier die wunderbarsten Ranken, wie man sie nur mit Farben und Gold auf dem Rand alter Legendenbücher, oder sich durch die Anfangsbuchstaben schlingend,[2] gemalt finden kann. Das waren die seltsamsten Bilder von Vögeln, Blumen und Ranken. Dicht daneben im Grase stand ein Schwarm von Pfauen mit prächtigen Schweifen, so mußte man wenigstens meinen! Doch als

der Prinz daran rührte, merkte er, daß es keine Tiere, sondern Pflanzen waren; es waren die großen Blumen, die hier gleich herrlichen Pfauenschweifen glänzten. Löwen und Tiger sprangen gleich Katzen zwischen den grünen Hecken umher, die wie die Blumen des Ölbaumes dufteten, und die Löwen und Tiger waren ganz zahm; die wilde Waldtaube glänzte wie die prächtigste Perle und schlug scherzend mit ihren Flügeln dem Löwen an Hals und Mähne, und die Antilope, die sonst doch so scheu ist, stand und nickte mit dem Kopfe, als ob auch sie mitspielen wollte.

Nun kam die Fee des Paradieses; ihre Kleider strahlten wie die Sonne, und ihr Antlitz war mild, wie das einer glücklichen Mutter, wenn sie recht Freude hat über ihr Kind. Sie war so jugendlich und wunderbar schön, und die reizendsten Jungfrauen, jede mit einem leuchtenden Stern im Haar, folgten ihr. Der Ostwind gab ihr das beschriebene Blatt vom Vogel Phönix, und ihre Augen leuchteten vor Freude; sie nahm den Prinzen bei der Hand und führte ihn in ihr Schloß hinein, wo die Wände von einem Farbenglanz waren, wie das prächtigste Tulpenblatt, wenn du es gegen den blauen Himmel hinhältst, so daß die Sonne durchscheint; die Decke selbst war eine große, strahlende Blume, und je mehr man in dieselbe hinaufsah, desto tiefer erschien ihr Kelch. Der Prinz trat an das Fenster und sah durch eine der Scheiben; da sah er den Baum der Erkenntnis mit der Schlange, und Adam und Eva standen dicht dabei. „Sind denn die nicht vertrieben worden?“ fragte er, und die Fee lächelte und erklärte ihm, daß die Zeit auf jeder Scheibe

ihr Bild eingeprägt habe, aber nicht so, wie man es sonst zu sehen gewohnt ist: nein, es war wirkliches Leben darin; die Blätter der Bäume bewegten sich und zitterten im Wind und die Menschen kamen und gingen, wie in einem Spiegelbild. Er sah durch eine andere Scheibe, und darauf war Jakobs Traum, wo die Leiter gerade bis in den Himmel hinaufreichte, und die Engel mit großen Flügeln schwebten auf und nieder. Ja, was nur jemals auf dieser Erde geschehen war, das lebte und bewegte sich hier in den Glasscheiben; so künstliche Gemälde konnte freilich auch nur die Zeit selbst zeichnen.

Die Fee lächelte und führte ihn in einen großen und hohen Saal, dessen Wände ganz durchsichtig erschienen, voll von Bildern, worauf ein Gesicht schöner als das andere war. Da waren Millionen Glückliche, welche selig lächelten und so sangen, daß alles in eine einzige Melodie zusammenfloß; die obersten waren so klein, daß sie kleiner erschienen, als die kleinste Rosenknospe, wenn sie wie ein bloßer Punkt auf das Papier gezeichnet wird. Mitten im Saal stand ein großer Baum mit hängenden, üppigen Zweigen; goldene Äpfel, — große und kleine — hingen wie Orangen zwischen den grünen Blättern. Das war der Baum der Erkenntnis, von dessen Frucht Adam und Eva genossen hatten. Von jedem Blatte tröpfelte ein prachtvoll glänzender roter Tautropfen; es sah aus, wie wenn der Baum blutige Thränen weinte.

„Laß uns nun in das Boot steigen," sagte die Fee. „Da wollen wir auf dem schwellenden Wasser einige Erfrischungen zu uns nehmen! Das Boot schaukelt, kommt aber nicht von

der Stelle; nichts desto weniger gleiten sämtliche Länder der Erde an unseren Augen vorüber." Es war ein eigentümlicher Anblick, zu sehen, wie sich die ganze Küste bewegte. Da kamen die hohen schneebedeckten Alpen mit Wolken und schwarzgrünen Tannen, das Waldhorn erklang so wehmütig, während der Hirt fröhlich unten im Thale sang. Nun bogen die Bananenbäume ihre langen, hängenden Zweige über das Boot nieder; kohlschwarze Schwäne schwammen auf dem Wasser, und die seltsamsten Tiere und Blumen zeigten sich am Gestade; das war der fünfte Erdteil, Australien, der mit einer Aussicht auf die blauen Berge an ihnen vorbeizog. Man hörte den Gesang der Priester und sah den Tanz der Wilden zum Schall der Trommeln und der knöchernen Trompeten. Ägyptens tausendjährige Pyramiden, die bis in die Wolken hinein ragten, umgestürzte Säulen und Sphinxe, halb im Sande begraben, segelten vorbei. Die Nordlichter flammten vor ihnen über ausgebrannten Vulkanen des Nordens; das war ein Feuerwerk, wie kein Mensch eines zu machen im stande ist. Der Prinz war sehr glücklich; ja er sah wohl noch hundertmal mehr, als wir hier erzählen.

„Kann ich denn jetzt immer hier bleiben?" fragte er.

„Das kommt nur auf dich selbst an," erwiderte die Fee. „Wenn du nicht wie Adam dich verführen läßt, gerade das Verbotene zu thun und zu kosten, so kannst du in Ewigkeit hier bleiben!"

„O! ich will die Äpfel auf dem Erkenntnisbaume gewiß nicht anrühren!" sagte der Prinz. „Hier sind ja Tausende von Früchten, welche eben so schön, wie diese sind."

„Prüfe dich selbst, und fühlst du dich nicht stark genug, so gehe wieder mit dem Ostwind, der dich herbrachte; er fliegt nun zurück und läßt sich hier in hundert Jahren nicht wieder blicken. Die Zeit wird für dich an diesem Ort freilich vergehen, als wären es nur hundert Stunden; aber es ist das eine überaus lange Zeit für die Versuchung und die Sünde. Jeden Abend, wenn ich von dir gehe, muß ich dir zurufen: „Komm mit!“ Ich muß dir mit der Hand winken; aber bleibe zurück. Gehe ja[1] nicht mit, denn sonst wird mit jedem Schritt dein Verlangen wachsen. Du kommst in den Saal, wo der Baum der Erkenntnis wächst und wo ich schlafe unter seinen duftigen, herunterhängenden Zweigen; du wirst dich dann über mich beugen, und ich muß lächeln: — wagst du es jedoch und drückst mir einen Kuß auf den Mund, so sinkt das Paradies auf der Stelle unter und es ist für dich verloren. Der Wüste scharfer Wind wird dich umsausen, der kalte Regen von deinem Haupte träufeln. Schmerz und Kummer ist dann dein einziges Erbteil.“

„Ich bleibe hier!“ sagte der Prinz. Und der Ostwind küßte ihn auf die Stirne und sagte: „Sei stark, dann treffen wir uns hier nach hundert Jahren wieder! Lebe wohl, lebe wohl!“

Und der Ostwind breitete seine großen Schwingen aus; sie glänzten wie das Wetterleuchten zur Erntezeit oder wie das Nordlicht im Winter.

„Lebewohl, Lebewohl!“ flüsterten Blumen und Bäume. Störche und Schwäne flogen gleich flatternden Bändern in Reihen und geleiteten ihn bis an die Grenzen des Gartens.

„Nun beginnen wir mit unseren Tänzen!“ sagte die Fee.

„Sobald wir mit dem Tanzen fertig sind, wirst du mich dir im Abendrot winken sehen; du wirst mich dir zurufen hören: „Komm mit!“ Aber thue es ja nicht! Und so muß ich es durch hundert Jahre jeden Abend mit dir wiederholen; jedesmal, so oft du der Versuchung widerstanden hast, gewinnst du mehr Kraft; und zuletzt denkst du gar nicht mehr daran. Am heutigen Abende geschieht es zum ersten Male. Nun habe ich dich wenigstens gewarnt!“

Die Fee führte ihn jetzt in einen großen Saal von weißen, durchsichtigen Lilien; die gelben Staubfäden in jeder einzelnen Lilie bildeten eine kleine Goldharfe, die mit Harfenklang und Flötenton erklang. Die schönsten Jungfrauen, schwebend und schlank, in wogenden Flor gekleidet, schwebten im Tanze leicht dahin und sangen, wie herrlich es doch hier sei zu leben, nie sterben zu müssen, und daß der Garten des Paradieses ewigen Frühling habe.

Die Sonne ging jetzt unter; der ganze Himmel wurde zu einer einzigen Goldmasse, welche den Lilien den Schein der herrlichsten Rosen gab, und der Prinz trank von dem schäumenden Wein, welchen die Jungfrauen ihm reichten, und er fühlte eine Glückseligkeit, wie nie zuvor; er sah, wie der Hintergrund des Saales sich öffnete, und der Baum der Erkenntnis strahlte in einem Glanze, daß er davon ganz geblendet war; der Gesang vom Baume her war so süß und lieblich, wie seiner Mutter Stimme, und es war, als ob sie sänge: „Mein Kind, mein vielgeliebtes Kind!“

Da winkte die Fee und rief ihm zärtlich zu: „Komm mit,

komm mit!“ — daß er ihr entgegenstürzte und sein Versprechen schon gleich am ersten Abende vergaß, und sie winkte blos und lächelte. Der würzige Duft ringsumher wurde immer stärker; die Harfen ertönten weit lieblicher als vorher, und es war gerade, als wenn die Millionen lächelnder Köpfe in dem Saal, wo der Baum wuchs, nickten und sängen: „Alles muß man kennen lernen! Der Mensch ist Herr der Schöpfung!“ Und es waren keine blutigen Thränen mehr, welche von den Blättern des Erkenntnisbaumes herunterfielen; es waren lauter rote, funkelnde Sterne, die er zu erblicken glaubte. „Komm mit, komm mit!“ lauteten die bebenden Töne, und bei jedem Schritt brannten des Prinzen Wangen heißer und sein Puls schlug schneller. „Ich muß,“ sagte er. „Es ist ja keine Sünde, kann keine sein! Weshalb nicht der Schönheit und der Freude folgen? Ich will sie schlafen sehen, es ist ja auch gar nichts verloren dabei, wenn ich sie nur nicht küsse, und das thue ich nicht, ich bin stark genug und habe meinen eigenen festen Willen!“ Und die Fee bog die Äste zurück, und nach einem Augenblick war sie darin verborgen.

„Noch habe ich nicht das Geringste gesündigt,“ sagte der Prinz, „und will es auch nicht.“ Und dann schob er die Zweige zurück: — da schlief sie schon, schön wie nur die Fee im Garten des Paradieses es sein kann; sie lächelte im Traume, er bog sich über sie nieder und sah zwischen ihren Augenlidern Thränen stehen.

„Weinst du über mich?“ flüsterte er. „Weine nicht, du herrliches Weib! Nun begreife ich erst ganz des Paradieses

Glück; es rauſcht mir durchs Blut, durch all meine Gedanken; die Kraft des Cherubs und des ewigen Lebens fühle ich in meinem irdiſchen Körper; und wäre ewige Nacht mein Los: — eine Minute wie dieſe iſt Reichtum genug!" Und er küßte die Thränen aus ihren Augen.

Da krachte ein Donnerſchlag, ſo ſchrecklich und furchtbar, wie noch niemand je einen vernahm, und alles ſtürzte zuſammen: — die ſchöne Fee, das blühende Paradies ſank unter: — unter ſank's, tiefer und tiefer! — Der Prinz ſah es in die ſchwarze Nacht hinunterſinken, bis es zuletzt nur noch wie ein kleiner leuchtender Stern aus weiter, weiter Ferne ſtrahlte. Todeskälte durchzog ſeinen ganzen Körper, er ſchloß ſeine Augen und lag eine lange Zeit wie todt da. — — —

Der kalte Regen fiel ihm ins Geſicht, der ſcharfe Wind blies um ſein Haupt, da kehrte ihm das Bewußtſein zurück. „Was habe ich gethan!" ſeufzte er. „Ich habe geſündigt wie Adam, habe geſündigt, ſo daß das Paradies von neuem verſunken iſt!" Und er öffnete ſeine Augen; den Stern in weiter Ferne, den Stern, der wie das geſunkene Paradies funkelte, ſah er noch; es war der Morgenſtern am Himmel.

Er erhob ſich und war wieder im großen Walde, dicht bei der Höhle der Winde; und die Mutter der Winde ſaß neben ihm; ſie ſah ſehr böſe aus und hob den Arm in die Luft.

„Schon den erſten Tag!" ſagte ſie. Das habe ich mir gleich gedacht! Ja, wäreſt du jetzt mein Sohn, ſo müßteſt du mir auf der Stelle in den Sack!"

„Da ſoll er auch hinein!" ſagte der Tod. Das war ein ſtar-

ker, alter Mann mit einer Sense in der Hand, und mit großen, schwarzen Flügeln. „In meinen engen Sarg soll er gelegt werden, aber jetzt noch nicht, ich schreibe ihn nur auf, und lasse ihn dann noch eine Weile auf der Welt herumwandern und seine Sünden sühnen, um gut und besser zu werden. — Ich komme einmal. Wenn er es gerade am wenigsten erwartet, stecke ich ihn in den schwarzen Sarg, den nehm' ich auf meinen Kopf und fliege gegen den Stern empor; auch dort blüht der Garten des Paradieses, und ist er gut und fromm geworden, so wird er hineinkommen; sind aber seine Gedanken schlecht, und ist sein Herz noch voll Sünde, so sinkt er mit seinem Sarge tiefer, als das Paradies gesunken ist, und nur jedes tausendste Jahr hole ich ihn wieder herauf, damit er entweder noch tiefer sinke oder auf den Stern hinauf gelange, den funkelnden Stern dort droben im nächtlichen Blau des Himmels."

XVII.

Der Reisekamerad.

Der arme Johannes war betrübt bis in den Tod; denn sein Vater war sehr krank und zwar krank zum Sterben. Außer den beiden war niemand in dem Zimmer; die Lampe auf dem Tische war dem Erlöschen nahe, und es war spät Abends.

„Du bist ein guter Sohn gewesen, Johannes!“ sagte der kranke Vater, „der liebe Gott wird dir schon durch die Welt helfen!“ Er sah ihn noch einmal mit seinen ernsten, sanften Augen an, holte tief Atem — und war nicht mehr; so sanft war sein Tod, es war fast, wie wenn er nur schliefe. Aber Johannes fing an zu weinen, denn jetzt hatte er gar niemanden mehr auf der ganzen Welt, weder Vater noch Mutter, weder Schwestern noch Brüder. — Der arme Johannes! Er lag vor dem Bette auf seinen Knieen und küßte des toten Vaters Hand, und weinte heiße, bittere Thränen; aber zuletzt fielen ihm doch die Augen zu und er schlief ein mit dem Haupt auf der Seite des Bettes.

Da hatte er einen eigentümlichen Traum; er sah, wie Sonne und Mond sich vor ihm neigten, und seinen Vater sah er frisch und gesund und hörte ihn lachen, wie er immer lachte, wenn er recht von Herzen fröhlich war. Eine wunderschöne Prinzessin mit einer goldenen Krone in ihrem langen, glänzenden Haar

reichte Johannes die Hand, und sein Vater sagte: „Schau, schau, was für eine Braut du da bekommen hast! Sie ist die schönste auf der ganzen Welt.“ — Da erwachte Johannes, und all die Herrlichkeit war wieder vorbei, sein Vater lag tot und kalt im Bett und es war niemand weiter da. Der arme Johannes!)

Die Woche darauf war das Begräbnis; Johannes ging dicht hinter dem Sarge her und bekam den guten Vater nun nicht mehr zu sehen, der ihn so sehr geliebt hatte; er hörte, wie die Erde auf den Deckel des Sarges hinunterfiel, sah noch die letzte Ecke desselben, aber bei der nächsten Schaufel Erde, welche dann folgte, war auch sie verschwunden. Da war es ihm gerade, als wollte ihm das Herz in Stücke zerspringen, so groß war sein Schmerz. Die Chorknaben sangen dann noch ein Kirchenlied, welches sehr schön klang, und unserm guten Johannes traten die Thränen in die Augen; er fing an zu weinen, und das that seinem Herzen wohl. Die Sonne schien warm und lieblich auf die grünen Bäume herunter, gerade als wollte sie sagen: „Du mußt nicht so schrecklich traurig sein, Johannes! Schau doch, wie schön blau der Himmel ist! Da droben ist nun dein Vater und betet für dich bei dem lieben Gott, daß es dir immer gut gehen möge!“

„Ich will gut und fromm bleiben bis in den Tod,“ sagte Johannes. Dann komme ich auch hinauf zu meinem Vater; und was wird das für eine Freude werden, wenn wir einander dann wiedersehen! Wie vieles werde ich dann nicht erzählen können; und er wird mir so vielerlei neue Sachen zeigen und

mich ſo manches von der Herrlichkeit im Himmel lehren, gerade wie er mich ſchon auf Erden oft unterrichtete. „O, was wird das für eine Freude ſein!“

Johannes dachte ſich das ſo deutlich, daß er dabei lächelte, während ihm die Thränen noch über die Wangen herunterliefen. Die kleinen Vögel ſaßen auf den Kaſtanienbäumen und zwitſcherten: „Quivit, quivit!“ — Sie waren ſo munter, obgleich ſie mit bei dem Begräbnis geweſen waren; aber ſie wußten es recht wohl, daß der tote Mann nun droben im Himmel wäre — und Flügel hätte, bei weitem ſchöner und größer als die ihrigen; daß er da droben jetzt glücklich wäre, daß er hienieden gut und fromm geweſen, und darüber waren ſie vergnügt. Johannes ſah, wie ſie von den grünen Bäumen weit weg in die Welt hinausflogen, und da bekam er denn auch auf einmal Luſt, es ſo zu machen wie ſie. Aber vorher ſchnitt er noch ein großes hölzernes Kreuz, um es auf ſeines Vaters Grab zu ſetzen; und als er es am Abend hinbrachte, war das Grab auch bereits mit Sand und Blumen geſchmückt. Das war das Werk guter Freunde und Nachbarn geweſen, denn jedermann liebte den guten Mann, der jetzt tot war.

Am nächſten Morgen in aller Frühe[1] packte Johannes ſein kleines Bündel zuſammen und ſteckte in ſeinen Gürtel ſein ganzes Erbteil, welches aus[2] nur fünfzig Thalern und ein paar Silberſchillingen beſtand[2]; — damit wollte er in die Welt hinauswandern. Aber vorher ging er erſt noch einmal auf den Kirchhof hinaus, an ſeines Vaters Grab, betete ſein Vaterunſer und ſagte: „Leb' wohl, leb' wohl!“

Draußen auf dem Felde, wo er hinschritt, standen die Blumen so frisch und schön im warmen Sonnenschein, und sie nickten im Winde, gerade als wollten sie sagen: „Willkommen im Grünen! Ist es nicht schön da?“ Johannes jedoch drehte sich noch einmal um, und sah die alte, graue Kirche noch einmal an, in der er als kleines Kind getauft worden, und wo er jeden Sonntag mit seinem Vater zum Gottesdienst gewesen war und wo er im Chor mit den andern gesungen; da erblickte er plötzlich hoch droben in einer der Öffnungen des Turmes den Kobold der Kirche mit seiner kleinen, roten Mütze, wie er sich den Arm vors Gesicht hinhielt, da ihm sonst die Sonne zu sehr in die Augen hineinschien. Johannes winkte ihm freundlich Lebewohl zu und der kleine Kobold schwenkte seine rote Mütze, legte die Hand aufs Herz und warf ihm unzählige Kußhändchen zu,[1] um zu zeigen, wie von Herzen gut er ihm war, und daß er ihm eine recht glückliche Reise wünschte.

Johannes dachte daran, wie vieles Schöne er nun in der großen, prächtigen Welt draußen zu sehen bekommen würde, und ging weiter und weiter fort, weiter, als er je im Leben gewesen war. Er wußte nicht einmal, wie die Orte alle hießen, durch die er kam, und kannte niemanden von all den Leuten, die ihm unterwegs begegneten.

Es kam ihm vor, als ob er schon weit, weit in der Welt draußen wäre.

Die erste Nacht mußte er in einem Heuschober auf dem Felde schlafen, ein anderes Bett gab es da nicht. Aber das war gerade recht hübsch, meinte er: der König selbst hätt' es nicht

beſſer haben können. Das ganze goldene Kornfeld mit dem Bach unten, der duftige Heuſchober und dann der blaue Himmel darüber! Das war doch gewiß ein herrliches Schlafzimmer! Das grüne Gras mit den kleinen roten und weißen Blumen war die Fußdecke; die Fliederbüſche und die wilden Roſenhecken waren die Blumenſträuße; und ſein Waſchbecken war der Bach ſelbſt mit dem klaren, friſchen Waſſer, wo das Schilf ſäuſelte und ihm guten Abend und guten Morgen ſagte. Der Mond war in Wahrheit eine große Nachtlampe, die hoch droben unter der blauen Decke hing, und die zündete wenigſtens die Gardine nicht an mit ihrem Feuer. Johannes konnte ganz ruhig ſchlafen, und er that es auch und erwachte erſt wieder, als die Sonne ſchon hoch am Himmel ſtand und alle die kleinen Vögel rings umher ihm zuriefen: „Guten Morgen! Guten Morgen! Biſt du noch nicht auf?“

Die Glocken läuteten zur Kirche, denn es war Sonntag; die Leute gingen hinein, um da die Predigt zu hören, und Johannes folgte ihnen, ſang eines von den Liedern mit und hörte andachtsvoll auf Gottes Wort. Es war ihm gerade, als wäre er in ſeiner eigenen Kirche daheim, in der er getauft worden, und wo er im Chor mit ſeinem Vater geſungen.

Draußen auf dem Kirchhofe waren eine Menge Gräber, und auf einigen davon wuchs bereits hohes Gras. Da dachte er an ſeines Vaters Grab, welches mit der Zeit auch einmal ſo werden mußte, da er es nun nicht mehr ſelbſt jätete und mit Blumen ſchmückte. Er ſetzte ſich alſo nieder und riß das Gras ab, richtete die umgefallenen hölzernen Kreuze wieder auf, und

legte die Kränze, die der Wind von den Gräbern heruntergerissen hatte, wieder an ihre Stelle, indem er dachte: Vielleicht thut jemand dasselbe an meines Vaters Grab, da ich es nicht mehr thun kann!

Vor der Kirchhofthür stand ein alter Bettler und stützte sich auf seine Krücke. Johannes gab ihm die paar Silberschillinge, welche er besaß, und zog dann glücklich und vergnügt wieder seines Weges weiter.

Gegen Abend erhob sich ein furchtbarer Sturm, und Johannes mußte eilen, um noch zur rechten Zeit unter Dach und Fach[1] zu kommen. Die Nacht überraschte ihn aber, ehe er daran dachte; da erreichte er endlich eine kleine Kapelle, die ganz einsam auf einem kleinen Hügel lag.

„Hier will ich mich in einen Winkel setzen!“ sagte er und ging hinein. „Ich bin müde und habe es recht wohl nötig,[2] mich ein wenig auszuruhen.“ Damit setzte er sich hin, faltete fromm seine Hände und betete sein Nachtgebet; und ehe er es wußte, schlief er ein und träumte, während es draußen blitzte und donnerte.

Als er wieder erwachte, war es bereits Mitternacht; das Gewitter war indessen vorübergezogen und der Mond schien durch die Fenster zu ihm in die Kirche herein. Dicht neben ihm stand ein offener Sarg, in welchem ein toter Mann lag, denn sein Begräbnis war erst am folgenden Tage. Johannes fürchtete sich nicht im geringsten, denn er hatte ein gutes Gewissen; und er wußte sehr gut, daß die Toten niemandem etwas zu Leide thun.[3] Es sind die lebenden bösen Menschen,

die andern Leuten Übles thun. Zwei ſolche ſtanden denn gerade jetzt bei dem toten Mann, der hier in die Kapelle gekommen war, um am andern[1] Tage begraben zu werden; ihm wollten ſie Böſes anthun und ihn nicht in ſeinem Sarge liegen laſſen, ſondern ihn vor die Kirchenthür hinauswerfen.

„Weshalb wollt ihr denn das thun?“ fragte Johannes. „Das iſt böſe und ſchlimm von euch; laßt ihn in Frieden ruhen!“

„Ach was!“ ſagten die zwei garſtigen Menſchen. „Er hat uns betrogen! Er iſt uns noch Geld ſchuldig, das hat er uns nicht bezahlt, ehe er geſtorben iſt; und nun iſt er tot, und nun bekommen wir keinen Pfennig mehr von ihm! Dafür wollen wir uns jetzt auch rächen! Wie ein Hund ſoll er draußen vor der Kirchenthür liegen bleiben!“

„Ich habe nicht mehr als fünfzig Thaler!“ ſagte Johannes. „Das iſt mein ganzes Erbteil, doch das will ich euch geben, wenn ihr mir verſprecht, den armen toten Mann da in Ruhe zu laſſen. Ich komme ſchon[2] ohne das Geld durch die Welt; ich habe geſunde, ſtarke Glieder, und der liebe Gott wird mir ſchon weiter helfen.“

„Ja,“ ſagten die garſtigen Menſchen, „wenn du im Ernſt ſeine Schuld bezahlen willſt, ſo wollen wir ihm freilich nichts thun, darauf geben wir dir unſer Wort. — Und damit nahmen ſie das Geld, welches er ihnen gab, lachten laut auf über ſeine kindliche Gutmütigkeit und gingen ihres Weges. Johannes aber legte den Leichnam wieder im Sarge zurecht, nahm Abſchied von ihm und ging dann durch den großen Wald ſtill und zufrieden weiter.

Ringsumher, wo das Licht des Mondes durch die Bäume schien, sah er die niedlichen, kleinen Elfen lustig spielen. Sie ließen sich nicht stören, sie wußten wohl, daß er ein guter, unschuldiger Mensch war; und es sind nur die böse n Menschen, welche die Elfen niemals zu sehen bekommen. Einige von ihnen waren nicht größer, als ein Finger breit ist, und hatten ihre langen, gelben Locken mit goldenen Kämmen aufgesteckt; Zwei und Zwei schaukelten sie sich auf den großen, schweren Tautropfen, die an den Blättern und an dem hohen Gras hingen; dann und wann glitt der Tropfen plötzlich herunter, dann fielen sie nieder zwischen den langen Grashalmen, und das gab dann allemal ein lautes Gelächter unter dem kleinen, lustigen Volk. Es war ganz allerliebst! Sie sangen mit einander, und Johannes erkannte mit Vergnügen alle die schönen Lieder die er selbst als kleiner Knabe gesungen. Große, bunte Spinnen mit silbernen Kronen auf dem Kopf mußten von der einen Hecke zur andern schwebende Hängebrücken und Paläste spinnen, welche, als der feine Tau darauf fiel, wie schimmerndes Glas im Mondschein glänzten. — So ging es fort, bis die Morgenröte heraufkam. Die kleinen Elfen krochen dann in die Blumenknospen, und der Wind erfaßte ihre kleinen Brücken und Schlösser, die dann als Spinngewebe durch die Luft flogen.

Johannes war gerade aus dem Walde herausgekommen, als eine kräftige Männerstimme hinter ihm rief: „Hollaho, Kamerad, wohin geht die Reise?“

„In die Welt hinaus!“ sagte er. „Ich habe weder Vater

noch Mutter, und bin ein armer Burſche, aber der Herr wird mir ſchon helfen."

„Ich will auch in die Welt hinaus," ſagte der fremde Mann. „Wollen wir nicht mit einander reiſen? Wie?"

„Ja, es iſt recht," ſagte Johannes, und ſo gingen ſie mit einander. Bald wurden ſie gute Freunde, denn ſie waren beide gute Menſchen. Aber Johannes merkte ſehr wohl, daß der Fremde viel klüger war als er ſelbſt, denn er war ſchon faſt in der ganzen Welt geweſen und wußte von allem zu erzählen, was es nur[1] giebt.

Die Sonne ſtand ſchon hoch am Himmel, als ſie ſich unter einem großen Baum zur Ruhe hinſetzten, um da ihr Frühſtück zu eſſen. Wie ſie ſo da ſaßen, kam eine Frau daher, die war ſehr alt und ging ganz gebeugt. Sie ſtützte ſich auf eine Krücke und trug auf ihrem Rücken ein paar kleine Bündel Brennholz, welche ſie ſich im Walde geſammelt hatte. Ihre Schürze war vorn in die Höhe gebunden, und Johannes bemerkte deutlich, daß drei dicke, ſchwere Büſcheln von Farnkraut und von Weidenholz daraus hervorſahen. — Und wie ſie ſchon ganz nahe bei ihnen war, glitt ſie plötzlich mit dem einen Fuß aus und ſtürzte mit einem lauten Schrei auf den Boden hin, ſo daß ſie ſich den Fuß brach, die arme alte Frau. —

Johannes ſchlug vor, die arme Frau auf der Stelle nach Haus zu tragen, wo ſie wohnte; aber der Fremde machte ſein Ränzel auf, nahm eine Büchſe heraus und ſagte, da hätt' er zum Glück eine Salbe, und mit der wäre er im ſtande, ihr Bein ſo zu heilen, daß ſie auf der Stelle wieder auf die Füße käme, und

zwar so, als wenn ihr gar nie ein Unglück geschehen wäre. Dagegen müßte sie ihm jedoch die drei Büscheln zum Geschenke machen, die sie in ihrer Schürze trüge.

„Nun, du läßt dich nicht schlecht bezahlen," sagte die Alte und nickte dazu mit dem Kopfe. Sie gab die Büscheln sehr ungern her, aber freilich, es war auch nicht gerade gar angenehm, mit zerbrochenem Bein so am Weg zu liegen. Sie gab ihm also die drei Büscheln, und sobald er nur ein wenig von seiner Salbe nahm und ihr den Fuß damit rieb, da erhob sich die Alte und war besser zu Füßen,[1] als sie es jemals gewesen war. So kräftig war seine Salbe! Aber sie war auch nicht in der Apotheke zu bekommen. —

„Ja, was thust du denn mit den drei Büscheln?" fragte Johannes seinen Reisekamerad.

„Sie machen zusammen einen prächtigen Blumenstrauß," gab er ihm zur Antwort; so einer ist gerade nach meinem Geschmack, denn ich bin nun einmal ein solcher närrischer Kerl." —

Darauf gingen sie wieder ein Stück Wegs mit einander.

„Schau doch einmal, was da für ein Gewitter heraufzieht!" sagte Johannes und deutete mit dem Finger gerade aus. „Das sind schrecklich schwarze, dicke Wolken!"

„Nein," sagte der andere, „das sind keine Wolken, sondern hohe Berge, das ist das schöne, herrliche Gebirge, wo man hoch, hoch über die Wolken hinauf und in die frische Luft gelangt! Ich sage dir's, da ist es herrlich! Morgen sind wir sicher schon weit, weit in der Welt draußen!"

Das Gebirge war aber gar nicht so nahe, als es aussah;

und ſie hatten noch einen ganzen langen Tag zu gehen, bevor ſie die Berge erreichten, wo die ſchwarzen Wälder gerade ins himmliſche Blau hineinwuchſen, und wo es Felſen und Steine gab von der Größe einer kleinen Stadt; es wäre freilich kein kleines Stück Arbeit geweſen, da hinüberzumarſchieren, und darum gingen auch Johannes und ſein Reiſekamerad lieber ins Wirtshaus hinein, um ſich ein wenig auszuruhen und friſche Kräfte zum Marſche zu ſammeln.

Unten im großen Gaſtzimmer im Wirtshaus ſaßen eine Menge Menſchen beiſammen, denn es war ein Mann da, der gab eine Puppenkomödie. Er hatte gerade ſein kleines Theater aufgeſtellt, und die Leute ſaßen rings umher, um die Komödie anzuſehen. Ganz vorn, und zwar auf dem beſten Platze, ſaß ein dicker Fleiſchhauer; — dicht neben ihm ſaß ſein rieſiger Bullenbeißer, — der ſah ſehr böſe aus! — und machte auch große Augen, gerade ſo wie die andern.

Nun begann die Komödie, und das war wirklich eine recht nette Komödie mit einem Könige und einer Königin; die ſaßen auf dem ſchönſten Thron von der Welt, hatten goldene Kronen auf dem Kopf und lange Schleppen an den Kleidern, denn ihre Mittel erlaubten ihnen das. Die niedlichſten Holzpuppen mit Glasaugen und ſtattlichen Schnurrbärten ſtanden an der Thür und machten auf und zu, um friſche Luft ins Zimmer hereinzulaſſen! Es war eine recht nette Komödie, und ſie war gar nicht traurig; doch gerade als die Königin aufſtand und einen Schritt durchs Zimmer that, da . . . . . wer weiß, was dem großen Bullenbeißer auf einmal einfiel — aber da ihn der

dicke Fleischhauer nicht festhielt, machte er einen Sprung gerade hinein ins Theater und packte die Königin beim Arme, so daß es knackte. Es war ganz schrecklich.

Der arme Mann, dem das Puppentheater gehörte, war furchtbar erschrocken und betrübt wegen seiner Königin! Denn es war die niedlichste Puppe, die er hatte; und nun hatte ihr der abscheuliche Bullenbeißer den Kopf abgebissen; aber als die Leute dann nach Hause gingen, sagte der Fremde, der mit Johannes gekommen war, er wolle ihm die Puppe schon wieder machen, so daß sie zu brauchen wäre, und nahm seine Büchse hervor und rieb die Puppe mit der Salbe, womit er auch der alten Frau geholfen, als sie den Fuß brach. — Sowie die Puppe gerieben worden war, sprang sie in die Höhe, war wieder wie vorher, und bewegte sogar von selbst ihre Glieder; man brauchte gar nicht einmal mehr an der Schnur zu ziehen, sie war gerade wie ein lebendiger Mensch, nur daß sie nicht sprechen konnte. Der Mann, dem das kleine Puppentheater gehörte, war glücklich darüber; denn nun brauchte er ja die Puppe gar nicht mehr mit der Hand zu halten, sie konnte von selbst tanzen, und das konnte keine von den andern.

In der Nacht, als alles im Wirtshaus bereits zu Bette lag und fest schlief, seufzte[1] es plötzlich irgendwo in einem Winkel, und zwar so kläglich, daß es einen Stein hätte erweichen mögen, und daß einer nach dem andern aufstand, um zu sehen, was es denn[2] wäre. Der Mann, der die Puppenkomödie gegeben, begab sich hinter sein kleines Theater, denn von dort schien das Seufzen zu kommen. — Alle hölzernen Puppen lagen

unter einander, der König mit all ſeinen Soldaten; und die waren es geweſen, die ſo kläglich ſeufzten und mit ihren Glasaugen ſtierten, denn ſie wollten durchaus auch ein wenig geſalbt werden, wie die Königin, damit ſie ſich auch von ſelbſt bewegen könnten. — Die Königin ſank ſofort auf die Knie, hielt ihre prächtige Krone hoch vor ſich hin und bat: „Nimm ſie, nimm ſie, aber thue mir nur das eine und reibe mit deiner Salbe auch meinen Gemahl und meine armen ſteifen Höflinge!“ — Das rührte den armen Mann, dem die Puppen gehörten, bis zu Thränen, denn ihm ſelber thaten ſeine lieben hölzernen Komödianten leid, und er verſprach dem Reiſekameraden des guten Johannes, ihm alles Geld zu geben, was er am nächſten Abend für ſeine Komödie einnähme, wenn er nur noch einige von ſeinen Figuren mit der Salbe reiben wollte. Allein der Reiſegefährte ſagte, er verlange dafür gar nichts weiter, als höchſtens den großen roſtigen Säbel, den der Theatermann mit ſich herumtrug; und als er den bekam, rieb er mit der Salbe ſechs Figuren, die denn auch auf der Stelle zu tanzen anfingen, und zwar ſo wunderſchön, daß auch die Menſchen, die wirklichen und lebenden Menſchen, die das Wunder ſahen auch luſtig mittanzten. Der Kutſcher tanzte mit der Köchin, der Bediente mit dem Stubenmädchen, und ſelbſt die Feuerzange mit der Feuerſchaufel; die beiden letzteren waren aber ſehr ſchlechte Tänzer, denn ſowie ſie die erſten Sprünge machten, fielen ſie unter dem allgemeinen Gelächter der Übrigen mit einander hin. Ja, das war eine luſtige Nacht, das!

Am nächſten Morgen ſagte Johannes der ganzen Geſellſchaft

Ade und zog wieder weiter mit seinem treuen Reisekameraden, hinauf ins Gebirge und durch die großen Tannenwälder. Sie kamen so hoch auf die Berge hinauf, daß die Kirchtürme in Thal und Ebene unten zuletzt nur noch wie kleine rote und blaue Beeren in all dem Grünen aussahen; und sie konnten so furchtbar weit sehen, Stunden und Meilen weit, wo sie noch nie gewesen waren! So viel Schönes hatte Johannes noch nie gesehen von der weiten, herrlichen Welt, und die Sonne schien so warm und freundlich herunter aus der frischen, blauen Luft, und dazu klang das Jagdhorn so hell und lieblich zwischen den Bergen, daß ihm die Thränen ins Auge traten, und daß er seine Freude mit Worten aussprechen mußte: „O du mein lieber, guter Gott! Danken muß ich dir dafür, daß du so unendlich gütig bist gegen alle deine Geschöpfe, und daß du uns all die Pracht und Herrlichkeit gegeben hast, die es in deiner schönen, unermeßlichen Welt giebt!“

Der Reisekamerad stand auch mit gefaltenen Händen da und sah hinaus über den Wald und die Städte, die da im warmen, goldenen Sonnenschein lagen. —

Da hörten sie plötzlich hoch in der Luft droben einen wunderbar schönen und lieblichen Gesang, und wie sie in die Höhe schauten, sahen sie einen großen, weißen Schwan droben schweben, der so schön sang, wie sie noch nie einen Vogel hatten singen hören. — Allmählig jedoch schien der arme Vogel schwächer und schwächer zu werden, er ließ wie in Ohnmacht den Kopf hängen, schlug nur noch ein paar Mal mit den Flügeln, und stürzte endlich tot gerade neben der Stelle nieder, wo sie sich befanden, der arme schöne Schwan.

„Ein Paar so prächtige Flügel," sagte der Reisekamerad, „so groß und so schneeweiß wie die von dem Vogel da, sind Geld wert, die will ich mitnehmen. — Siehst du es jetzt, wie gut es war, daß ich einen Säbel bekam?" Und damit hieb er dem toten Schwan mit einem einzigen Schlag die beiden Flügel ab, denn die mußte er durchaus haben.

Sie reisten nun viele, viele Meilen weit fort über die Berge, bis sie zuletzt eine große Stadt vor sich sahen mit Hunderten von Türmen, die wie Silber im Sonnenschein glänzten; mitten in der Stadt befand sich ein prächtiges Marmorschloß, welches mit reinem Gold gedeckt war, und darin wohnte der König.

Johannes und sein Reisekamerad wollten nicht sogleich in die Stadt gehen, sondern sie blieben lieber im Wirtshaus draußen vor der Stadt, um sich erst ein wenig schöner anzuziehn, denn sie wollten nett aussehen, wenn sie auf die Straße kämen. Der Wirt erzählte ihnen, daß der König selbst ein ungemein guter Mann wäre, der nie einem Menschen was thäte; aber seine Tochter, die wäre eine böse Prinzessin! — Schön genug wäre sie freilich, es gäbe gar keine hübschere und nettere Prinzessin, als sie wäre; doch wozu wäre das gut? Sie sei doch eine böse Hexe, und sei Schuld daran, daß schon eine Menge der schönsten Prinzen von der Welt ihr junges Leben für sie verloren. — Jedem Menschen wäre es erlaubt zu kommen und um die Hand der Prinzessin zu werben. K o m m e n dürfte jedermann, ob er nun ein Prinz sei oder ein Bettler, das sei ihr gleich. Nur müßte er dann drei Sachen raten, woran die Prinzessin gerade gedacht habe und nach denen sie ihn zu fragen pflege. Errate

er es glücklich, so erhalte er die Hand der Prinzessin und erbe dann, nach dem Tod des Königs, auch das Reich und die Krone; vermöge er jedoch die drei Sachen nicht zu erraten, so lasse sie ihn hängen oder ihm den Kopf abschlagen! Ihr guter Vater, der alte König, sei sehr betrübt darüber! Es läge jedoch außer seiner Macht, sie daran zu hindern, daß sie so böse und grausam sei, denn er habe ihr einmal gesagt, daß ihn ihre Liebesgeschichten nichts[1] angingen, und mit den Liebhabern, die dumm genug wären zu kommen, solle sie machen, was sie wolle. — So oft nun ein neuer Prinz gekommen sei, um die drei Fragen zu erraten und dadurch die Prinzessin zu bekommen — ihr Vater habe leider nichts machen können — sei der arme Prinz gehängt oder geköpft worden; er sei ja bei Zeiten gewarnt worden und er hätte es unterlassen können! Der gute König wäre so betrübt über all die Trauer und das Unglück, daß er einen ganzen Tag des Jahres mit allen seinen Soldaten auf den Knieen läge und betete, daß die Prinzessin doch einmal gut werden möchte, doch dazu habe sie nicht die geringste Lust; und die alten Weiber, so oft sie Branntwein tränken, färbten sie ihn vorher erst kohlschwarz; das wäre nämlich ihre Art zu trauern, und mehr könnten sie nicht thun. —

„Die garstige Prinzessin!“ sagte Johannes. „Sie brauchte wahrhaftig noch die Rute, denn die thäte ihr gut. Wäre ich nur der König, sie müßte mir[2] schon noch geschlagen werden!“

Da hörten sie das Volk auf der Straße: „Hoch, hoch!“ rufen. Die Prinzessin kam gerade vorbei, und sie war wirklich so wunderschön, daß die Leute ganz vergaßen, wie furchtbar

böſe ſie war, und daher riefen ſie „Hoch!“ — Zwölf ſchöne Jungfrauen, alle in ſchneeweißen, ſeidenen Kleidern, und eine goldene Tulpe in der Hand, ritten auf kohlſchwarzen Pferden neben ihr her. Die Prinzeſſin ſelbſt ſaß auf einem Pferde, weiß wie Milch und Schnee, welches rings mit funkelnden Diamanten und Rubinen geſchmückt war. Ihr Reitkleid war aus reinem Goldſtoff, und die Peitſche, die ſie in der Hand hielt, ſah aus, wie wenn ſie aus einem Sonnenſtrahl gemacht wäre. Die goldene Krone, die ſie auf dem Haupt trug, war gerade wie die Sterne des Firmaments, und der prächtige Mantel war aus vielen Tauſenden von ſchönen Schmetterlingsflügeln gemacht; und dennoch war die Prinzeſſin ſelbſt noch viel ſchöner, als ihre Kleider.

Als Johannes ſie zu ſehen bekam, überflog ein flammendes Rot ſeine Wangen, und er war wie ein Blutstropfen im ganzen Geſichte. Er war wie ſprachlos, denn die Prinzeſſin ſah ganz ſo aus, wie die ſchöne Jungfrau mit der goldenen Krone, von der ihm in der Nacht geträumt,[1] in welcher ſein Vater geſtorben war. Er fand ſie ſo ſchön und lieblich, daß er ſie vom erſten Augenblick an liebte. Es wäre gewiß nicht wahr, ſagte er zu ſich ſelbſt, daß ſie eine ſo böſe Hexe ſei, die einen jeden gleich hängen und köpfen läßt, der nicht erriet, was ſie ihm zum Raten gab. — „Es iſt ja jedermann erlaubt, um die Hand der Prinzeſſin zu werben, ſelbſt dem ärmſten Bettler. Ich will wirklich auch einmal nach dem Schloß hinauf und will mein Glück probieren. Ich muß hinauf, ich kann nicht anders.“ —

Jeder dem er es erzählte, der bat ihn, es durchaus nicht zu

thun, damit er nicht dasselbe Schicksal erfahre, wie die anderen vor ihm. Auch sein Reisekamerad riet ihm davon ab, aber Johannes fürchtete sich nicht. Er putzte seine Schuhe und bürstete seinen Rock, wusch sich das Gesicht und die Hände, kämmte sein hübsches, blondes Haar, und begab sich ganz allein in die Stadt hinein und schritt geraden Weges dem Schloß zu.

„Herein!" sagte der alte König, als Johannes vor der Thür stand und anklopfte. Johannes öffnete, und der alte König, im Schlafrock und in gestickten Pantoffeln, kam ihm entgegen; die Krone hatte er auf dem Kopf, das Scepter in der einen Hand und den Reichsapfel[1] in der andern. „Warte ein wenig!" sagte er und nahm den Reichsapfel geschwind unter den Arm, um Johannes die Hand geben zu können. Aber sowie er erfuhr, wozu er gekommen sei, fing er an zu weinen, und zwar so, daß ihm Scepter und Reichsapfel auf den Fußboden fielen und er sich die Augen mit dem Schlafrock abwischen mußte. Der arme alte König! —

„Laß es sein," sprach er zu ihm, „es geht dir so schlecht, wie all den andern. Komm mit mir, ich will dir einmal was zeigen!" — Mit diesen Worten führte er Johannes hinaus nach dem Lustgarten der Prinzessin, wo es freilich schrecklich genug aussah. — Von jedem Baum hingen da drei oder vier Prinzen herunter, die gehängt und geköpft worden waren, weil sie so dumm waren und die Rätsel der argen Prinzessin nicht errieten. Bei jedem Windstoß klapperten die Gerippe, so daß die Vögel, die geflogen kamen, darüber erschracken und nicht in den Garten hineinzukommen wagten. — Die Blumen waren an Menschen-

knochen aufgebunden, und die Blumentöpfe waren mit grinſenden Schädeln geſchmückt. Es war in der That ein eigentümlicher Garten für eine Prinzeſſin!

„Da ſchau her und nimm dir ein Beiſpiel daran!“ ſagte der König. „Es wird dir gerade ſo gehen wie den andern, die du da ſiehſt. Alſo laß lieber ab von dem, was du im Sinn haſt; du machſt mich wirklich unglücklich, denn ich nehme mir die Sache ſo zu Herzen!“

Johannes küßte dem guten Könige die Hand und bat ihn, ſich nur ſeinethalben durchaus keine Sorgen zu machen; er ſelbſt ſei voll der beſten Hoffnungen und habe es nun unternommen, um jeden Preis die ſchöne Prinzeſſin zu heiraten.

Da kam die Prinzeſſin ſelbſt mit allen ihren Damen in den Schloßhof hereingeritten; ſie gingen alſo mit einander hinaus und wünſchten ihr guten Morgen. Sie war wunderſchön anzuſchauen und reichte Johannes die Hand, und er war nun noch mehr entzückt von ihr als früher; nein, es war nicht möglich, daß ſie ſo eine böſe Hexe war, wie man ſagte! —

Die Prinzeſſin lud nun den guten Johannes ein, am folgenden Morgen wieder nach dem Schloß hinaufzukommen, denn dann würden die Richter und die weiſen Räte der Stadt da verſammelt ſein und hören, wie es ihm mit dem Erraten gehe. Käme er da gut durch, ſo brauchte er nur noch zweimal zu kommen. Das Schlimme dabei war jedoch das: es war noch nie einer gekommen, dem es gelungen wäre, und bis jetzt war noch jeder, der kam, gehenkt oder geköpft worden.

Johannes war gar nicht in Sorgen darüber, was ihm die

nächsten Stunden bringen würden, sondern er war recht heiter und dachte nur an die schöne Prinzessin, und glaubte fest an Gott und seine gnädige Hilfe in der Not; er wußte freilich nicht wie und er wollte daher lieber gar nicht daran denken. Er tanzte auf der Landstraße dahin, als er nach dem Wirtshaus zurückkehrte, wo ihn der gute Reisekamerad erwartete.

Johannes konnte ihm gar nicht genug davon erzählen, wie artig die Prinzessin gegen ihn gewesen und wie schön sie sei; er sehnte sich schon nach dem nächsten Tage, wo er in das Schloß sollte, um sein Glück im Raten zu versuchen.

Der gute Reisekamerad schüttelte jedoch den Kopf dazu und war ganz betrübt. „Ich bin dir so gut!“ sagte er zu ihm. „Wir hätten noch recht gut länger beisammen bleiben können, und nun soll ich dich schon so bald verlieren! Du armer, lieber Johannes! Weinen möchte ich, doch will ich dir am letzten Abend, den wir vielleicht noch zusammen sind, die Freude nicht verderben. Wir wollen lustig sein, recht lustig! — Wenn du weg bist von mir, dann habe ich noch Zeit genug zum Weinen.“ —

Es war sehr schnell bekannt geworden, daß schon wiederum ein neuer Freier für die Prinzessin gekommen sei, und so war denn wieder große Trauer in der Stadt. Die Theater waren geschlossen, die Marktweiber und Kuchenfrauen banden einen Trauerflor um ihre zuckernen Herzen, der König und die Priester lagen auf den Knieen vor den Altären; kurz, die Trauer war allgemein, denn man dachte, es könne dem Johannes auch nicht besser gehen, als es all den übrigen Freiern gegangen war.

Am Abende bereitete der Reisekamerad Punsch und sagte zu Johannes: „Nun wollen wir einmal recht lustig sein und auf die Gesundheit der Prinzessin trinken!“ — Johannes war jedoch noch nicht beim dritten Glas, so fühlte er sich schon so schläfrig, daß es ihm durchaus unmöglich war, die Augen noch länger offen zu halten, und er versank in tiefen Schlaf. Da hob ihn der Reisekamerad ganz sanft vom Stuhl auf und legte ihn ins Bett hinein, und sowie es vollständig Nacht und recht finster war, nahm er rasch die zwei großen Flügel, die er dem Schwan abgehauen, und band sie an seine Schultern fest; das größte von den drei Büscheln, die er von der Frau bekommen, welche mit zerbrochenem Bein hilflos am Wege gelegen war, steckte er in seine Tasche, öffnete das Fenster und flog dann hoch oberhalb der Stadt und zwar geraden Wegs nach dem Schlosse hin, wo er sich in einem Winkel unter dem Fenster hinsetzte, welches ins Schlafgemach der Prinzessin hineinging.

Es war still und einsam in der Stadt. Jetzt schlug die Uhr drei Viertel auf Zwölf; das Fenster ging auf und die Prinzessin flog in einem langen, weißen Mantel und mit schwarzen Flügeln über die Stadt weg und hinaus zu einem hohen, hohen Berge; da machte sich der Reisekamerad geschwind unsichtbar, so daß sie ihn nicht sehen konnte, flog hinterher, und peitschte die Prinzessin mit seiner Rute, daß Blut floß, wohin er schlug. Ach, das war eine Fahrt durch die Luft! — Der Wind erfaßte ihren Mantel, der sich ausbreitete wie ein großes Schiffssegel, und dann und wann schien der Vollmond durch.

„Das ist ja ein schrecklicher Hagel!“ seufzte die Prinzessin bei

jedem Schlage, den sie von dem Reisekameraden bekam, und das geschah ihr schon recht. Endlich war sie an dem Ort und klopfte am Thor des Berges an. Mit donnerndem Getöse öffnete sich die Pforte, und die Prinzessin trat hinein. Der Reisekamerad folgte ihr, denn niemand konnte ihn sehen, da er sich unsichtbar machte. Sie gingen durch einen langen, langen Gang, wo es an den Wänden blitzte, und das kam von Tausenden von glühenden Würmern und Insekten, die an der Wand hin- und herliefen und wie Feuer im Dunkeln leuchteten. Dann kamen sie in einen großen Saal, der von reinem Silber und Gold war. Blumen, so groß wie die Sonnenblumen, rote und blaue, hingen von den Wänden herunter, doch niemand hatte Lust, die Blumen zu pflücken; denn die Stengel davon waren lauter häßliche, giftige Schlangen, und die Blumen selbst waren Feuer, welches aus den offenen Mäulern herausschlug. Die Decke des Saals war ringsum mit Würmern und himmelblauen Fledermäusen bedeckt, welche mit den dünnen Flügeln schlugen; es sah in der That schrecklich aus! Am hinteren Ende des Saales erhob sich ein Thron, der von vier Pferdegerippen getragen war, deren Schmuck und Geschirr aus nichts bestand, als aus lauter feurigem Ungeziefer. Der Thron selbst war von milchweißem Glase, und die Kissen, die darauf lagen, waren von lauter kleinen, schwarzen Mäusen gemacht, die einander in den Schwanz bissen. Über demselben war ein Dach von rosenroten Spinngeweben, mit den niedlichsten kleinen, grünen Fliegen besetzt, welche wie Edelsteine funkelten. Auf dem Throne saß ein alter Zauberer, mit einer Krone auf dem

häßlichen Kopf und einem Scepter in der Hand. Er küßte die Prinzessin auf die Stirn, ließ sie neben ihm Platz nehmen, und nun begann die Musik. Große, schwarze Heuschrecken spielten die Mundharmonika, und die Eule schlug sich mit den Flügeln auf den Bauch, da sie keine Trommel hatten. Das war ein komisches Konzert. Kleine, schwarze Kobolde mit einem Irrlicht auf dem Kopf, tanzten in dem Saal herum. Den Reisekameraden jedoch bemerkte niemand; er hatte sich gerade hinter dem Thron versteckt und sah und horchte unbemerkt, so daß ihm nichts entging. — Die Höflinge, die nun hereinkamen, sahen alle sehr fein und vornehm aus, aber wer sie genauer ansah, der merkte wohl, was sie waren. Es waren nämlich nichts weiter, als lauter hölzerne Besenstiele mit Kohlköpfen darauf, in die der Zauberer Leben gehext und die einfach in prächtige Kleider gesteckt worden waren. — Doch das war auch gleichgültig, sie wurden ja doch nur zum Staat gebraucht! —

Nachdem nun ein wenig getanzt worden war, erzählte die Prinzessin dem Zauberer, daß sie schon wieder einen neuen Freier erhalten habe, und fragte deshalb, woran sie denken sollte, um ihn am nächsten Morgen darnach zu fragen, wenn er nach dem Schloß käme.

„Höre," sagte der Zauberer, „das will ich dir sagen! Du mußt jetzt einmal etwas recht Leichtes wählen, denn an das denkt er sicher am wenigsten. Wähle zum Beispiel einen deiner Schuhe! Das rät er nicht! Laß ihm dann gleich den Kopf abhauen, und vergiß mir nicht darauf, sobald du morgen Nacht wieder zu mir herauskommst, mir seine Augen zu bringen, denn auf die freu' ich mich schon!"

Die Prinzessin verneigte sich und versprach, die Augen gewiß nicht zu vergessen. Der Zauberer öffnete nun die Pforte wieder, und sie flog heimwärts. Der Reisekamerad flog aber hinter ihr her und schlug so zornig mit seiner Rute zu, daß sie darüber seufzte, daß das Hageln kein Ende mehr hatte, und aus Leibeskräften eilte, um durch das Schloßfenster wieder ins Innere hineinzugelangen. Der Reisekamerad flog nun auch wieder zurück nach dem Wirtshaus vor der Stadt, wo Johannes noch ruhig schlief, nahm seine Flügel herunter und legte sich dann auch zu Bette, denn er war selbst recht müde geworden. —

Am frühen Morgen schon war Johannes wach; — der Reisekamerad stand auch auf und erzählte ihm, daß er in der letzten Nacht einen höchst eigentümlichen Traum von der schönen Prinzessin und deren Schuhen gehabt habe, und er bat ihn deshalb, doch einmal zu fragen, ob die Prinzessin nicht vielleicht an einen ihrer Schuhe gedacht habe? — Denn das war es ja, was ihr der böse Zauberer vorgeschlagen hatte.

„Ich kann gerade so gut nach einem der beiden Schuhe der Prinzessin fragen, als nach etwas Anderem," sagte Johannes; „und wer weiß, ob dir nicht dein Traum von Gott selber geschickt worden ist; denn ich vertraue auf den lieben Gott, der mir gewiß helfen wird! Doch will ich dir jetzt noch einmal Lebewohl sagen; denn wenn ich falsch rate, so bekomme ich dich doch nie mehr zu sehen!"

Dann küßten sie sich noch einmal und Johannes ging in die Stadt auf das Schloß hinauf. Der ganze Saal war schon voll von Leuten, die Richter saßen in ihren Lehnstühlen und

CONCORDIA COLLEGE LIBRARY
BRONXVILLE, N.Y. 10708

hatten Kissen hinter dem Kopfe, die mit Federn vollgestopft waren, denn sie hatten so viel zu denken! Der alte König stand auf und wischte seine Augen mit einem weißen Taschentuch ab. Nun trat die Prinzessin herein; sie war noch schöner als gestern und grüßte alle auf das lieblichste;[1] dem Johannes gab sie die Hand und sagte: „Guten Morgen, du!"

Nun sollte denn Johannes raten, woran sie gedacht habe? Ach, wie freundlich sie ihn ansah! — Sowie er jedoch das Wort „Schuhe" aussprach, wurde ihr ganzes Gesicht kreideweiß, und sie bebte vor Wut am ganzen Körper; doch das half ihr jetzt nichts mehr, denn seine Antwort war in der That richtig gewesen.

Wie der gute König dann so glücklich war! Er machte einen Purzelbaum, daß es eine Lust war, und auch die Übrigen klatschten ihm und dem braven Johannes von Herzen Beifall zu, der jetzt das erste Mal schon richtig geraten.

Auch der treue Reisekamerad war voll Vergnügen, sobald er erfuhr, wie gut die Sache gegangen war; der fromme Johannes jedoch faltete seine Hände und dankte Gott, und bat ihn, ihm auch die beiden andern Male wieder gnädig zu helfen. Am nächsten Tage sollte wieder geraten werden.[2]

Die Nacht verging gerade so wie die vorige. Als Johannes schlief, flog der Reisekamerad wieder hinter der Prinzessin her zum Berge hinaus und schlug noch stärker zu als das vorige Mal, denn jetzt hatte er zwei Ruten genommen. Niemand bemerkte ihn, während ihm wieder nicht das Geringste entging. Die Prinzessin sagte dem Zauberer, daß sie morgen an ihre

Handschuhe denken wolle, und das erzählte denn der Reisekamerad gleich wieder dem Johannes, gerade, als ob es ein Traum gewesen wäre, und für diesen war es da freilich nicht schwer, die Frage der Prinzessin richtig zu erraten, und das gab denn abermals eine große Freude auf dem Schloß. Alle Generale und Minister machten Purzelbäume, nur die Prinzessin lag auf dem Sopha und war sprachlos vor Wut. Jetzt kam es also nur noch darauf an, ob Johannes auch das dritte Mal glücklich wäre im Erraten. — In diesem Fall bekäme er ja die schöne Prinzessin zur Frau und später einmal das Königreich: — gelänge es ihm nicht, dann müßte er sterben, und der böse Zauberer bekäme seine schönen blauen Augen.

Am Abende vorher ging Johannes zeitig zu Bette, betete sein Nachtgebet und schlief dann ruhig ein; aber der Reisekamerad band seine Flügel am Rücken fest, seinen Säbel an die Seite, nahm eine Rute mit sich, die dieses Mal aus drei Büscheln gemacht war, und flog damit dem Schlosse zu.

Die Nacht war sehr finster, und der Sturm tobte so draußen, daß die Dächer von den Häusern flogen und die Bäume im Garten, da wo die Gerippe hingen, sich gleich dem Korn im Sturmwind bogen; es blitzte jeden Augenblick, und so schnell und mit solcher Gewalt folgte ein Donnerschlag auf den andern, wie wenn es nur ein einziger Schlag wäre, der die ganze Nacht dauerte. Jetzt sprang das Fenster auf und die Prinzessin flog heraus; sie war blaß wie der Tod, lachte noch dazu, wie der Sturm wütete, und ihr weißer Mantel flog in der Luft herum gleich einem großen Schiffssegel. Dabei peitschte sie jedoch der

Reisekamerad mit seinen drei Büscheln, daß das Blut auf die Erde tröpfelte und daß sie zuletzt kaum mehr im stande war, weiter zu fliegen. Endlich kam sie doch nach dem Berge.

„Ist das ein Sturm und ein Hagel!" sagte sie atemlos; „in meinem Leben bin ich in keinem solchen Wetter vor die Thür hinausgegangen."

„Ja, manchmal kann man auch des Guten zu viel haben," sagte der Zauberer. Nun erzählte ihm die Prinzessin, daß Johannes auch das zweite Mal richtig geraten habe; thue er morgen dasselbe, so habe er gewonnen, und sie könne dann nie mehr nach dem Berge hinaus, könne auch nie mehr solche Zauberkünste machen wie früher, und darum sei sie so sehr betrübt.

„Er soll nichts mehr erraten," sagte der Zauberer. „Ich will schon etwas erfinden, woran er noch nie gedacht hat, oder er müßte ein noch größerer Zauberer sein, als ich. Doch genug davon, jetzt wollen wir lustig sein!" Und damit faßte er sogleich die Prinzessin bei den Händen und tanzte mit ihr und all den kleinen Kobolden und Irrlichtern, die im Saal waren, herum. Auch die Würmer und feurigen Fliegen an der Wand liefen und flogen lustig auf und nieder, und es sah aus, wie wenn die Feuerblumen sprühten. Die Eulen schlugen sich auf den Bauch, und die schwarzen Heuschrecken bliesen die Mundharmonika. Es war ein sehr lustiger Ball, das! Nachdem sie sich endlich müde getanzt hatten, mußte die Prinzessin wieder nach Haus, denn sonst wäre es im Schloß am Ende bemerkt worden, daß sie nicht da war. Der Zauberer wollte sie noch heim begleiten, damit sie doch noch ein wenig länger zusammen wären.

So flogen denn die Beiden im Sturm mit einander durch die Luft, und der Reisekamerad schlug sie mit seinen drei Büscheln, daß die Stücke davon in der Luft herumflogen. — Noch nie war der Zauberer in einem solchen Wetter gewesen. Draußen vor dem Schloß sagte er der Prinzessin Lebewohl und flüsterte ihr zugleich zu: „Morgen mußt du an meinen Kopf denken!“ — Doch auch der Reisekamerad hörte das Wort und gerade wie die Prinzessin durchs Schloßfenster schlüpfte und der Zauberer wieder umkehrte, um heimwärts zu fliegen, packte er ihn an seinem langen schwarzen Bart, und schlug ihm mit dem Säbel seinen häßlichen Kopf gerade bei den Schultern ab, so daß der Zauberer ihn nicht einmal selbst mehr zu sehen bekam; den Körper warf er hinaus ins offene Meer, zu den Fischen, den Kopf aber tauchte er nur schnell ins Wasser, band ihn dann in sein Taschentuch hinein, nahm ihn mit nach dem Wirtshaus und legte sich schlafen.

Am nächsten Morgen gab er seinem lieben Johannes das Taschentuch und gab ihm nur den Rat, damit auf das Schloß zu gehen und nicht nachzusehn, was darin wäre, bis ihn die Prinzessin frage, woran sie gedacht habe.

Eine Menge von Menschen wartete bereits im großen Saal des Schlosses, und zwar standen sie so dicht Kopf an Kopf nebeneinander, daß man glaubte, ein Regiment von zusammengebundenen Rettigen vor sich zu sehen. — Die hohen Räte saßen da in den Lehnstühlen mit den weichen Kissen, und der König hatte neue Kleider an, die goldene Krone und das Scepter waren frisch poliert und es sah ganz feierlich aus. — Nur die Prinzessin

war totenblaß und hatte ein kohlschwarzes Kleid an, gerade wie wenn sie zu einem Begräbnis ginge. —

„Also woran habe ich gedacht?" fragte sie Johannes, und da löste er schnell das Taschentuch auf und erschrak selbst furchtbar, wie er das häßliche Haupt des bösen Zauberers erblickte. Jeder, der einen Blick darauf hinwarf, trat einen Schritt zurück, denn es war in der That schrecklich anzusehn, und die Prinzessin selbst saß gerade da wie ein Bild von Stein, und war nicht im Stande, ein einziges Wort herauszubringen; endlich erhob sie sich und reichte Johannes die Hand, denn er hatte richtig geraten; sie sah ihn nicht an, sondern seufzte ganz laut: „Nun bist du mein Herr! Diesen Abend wollen wir mit einander Hochzeit halten!"

„So ist es recht!" sagte der König und sprang vergnügt auf, „ja, so wollen wir es haben!" Alles jubelte und schrie „Hoch, Hoch!" Die Wache zog mit Musik durch die Straßen, die Glocken läuteten und die Marktweiber nahmen den schwarzen Trauerflor wieder von ihren Zuckerherzen, denn nun herrschte Glück und Freude. Drei gebratene und mit Enten und Hühnern gefüllte Ochsen wurden mitten auf den Markt gesetzt. Jedermann durfte sich ein Stück davon abschneiden; aus den Springbrunnen floß der schönste Wein hervor, und kaufte man sich beim Bäcker einen Pfennig-Kuchen, so bekam man sechs große Zwieback mit Rosinen darin, als Zugabe.

Am Abende war die ganze Stadt beleuchtet und die Soldaten schossen mit Kanonen und die Knaben mit Knallbüchsen, und es wurde gegessen und getrunken und gesprungen droben im

Schlosse; alle die vornehmen Herren und die schönen Fräulein tanzten mit einander; man konnte es in der Ferne hören, wie sie sangen:

Schöne Herrn und schöne Frauen
Sind alle hier im Kreis zu schauen,
Schwingen sich mit Pracht und Glanz
Ringsherum im frohen Tanz.
Lustig, lustig! Tanzt nur zu,
Bis die Sohle geht vom Schuh!

Aber die Prinzessin war noch immer eine Hexe und konnte den guten Johannes nicht recht leiden; daran dachte der Reisekamerad, und darum gab er ihm drei Federn aus den Schwanenflügeln und eine kleine Flasche mit einigen Tropfen darin; sagte ihm dann, er solle heimlich ein riesiges Faß voll Wasser vor das Bett der Prinzessin hinstellen lassen, und wenn dann die Prinzessin ins Bett hineinsteigen wolle, dann solle er ihr einen kleinen Stoß geben, so daß sie in das Wasser hineinfalle, und da solle er sie dann dreimal im Wasser untertauchen, nachdem er vorher die drei Federn und die Tropfen hineingethan habe: — dann sei sie von ihrem Zauber frei und werde ihn gewiß noch recht lieb haben.

Johannes machte es genau so, wie der gute Reisekamerad ihm geraten hatte. Die Prinzessin schrie natürlich laut auf, als er sie in das Wasser tauchte, und zappelte zuerst in Gestalt eines großen, schwarzen Schwanes mit bösen, funkelnden Augen; als sie das zweite Mal wieder aus dem Wasser herauskam, war der Schwan schneeweiß bis auf einen schwarzen Ring um den Hals.

Johannes ließ das Wasser zum dritten Mal über dem Schwan zusammenschlagen, und in demselben Augenblick war er auch schon in die schönste Prinzessin von der Welt verwandelt. Sie war noch schöner als zuvor, und dankte ihm mit Thränen in ihren herrlichen Augen dafür, daß er sie von ihrem bösen Zauber erlöst habe.

Am nächsten Morgen kam der gute König mit seinem ganzen Hofstaat, und da gab es dann ein Glückwünschen bis spät in die Nacht hinein. Zuletzt kam der Reisekamerad; er hatte seinen Stock in der Hand und das Ränzel auf dem Rücken. Johannes küßte ihn oft und sagte, er dürfe nicht mehr von ihm weg, sondern er müsse jetzt bei ihm bleiben, denn er sei die Ursache seines ganzen Glückes. Aber der Reisekamerad schüttelte den Kopf und sagte mild und freundlich: „Nein, jetzt ist meine Zeit um. Ich habe nur meine Schuld bezahlt. Erinnerst du dich des toten Mannes nicht mehr, dem die bösen Menschen damals Übles thun wollten? Du gabst ihnen alles, was du in deiner Armut hattest, damit er Ruhe in seinem Grabe bekäme. — Schau, jener Tote bin ich!“

In demselben Augenblicke war er verschwunden.

Die Hochzeit dauerte einen ganzen Monat. Johannes und die Prinzessin liebten einander von ganzem Herzen, und der alte König hatte noch manchen frohen Tag und ließ ihre kleinen Kinder auf seinen Knieen reiten und mit seinem goldenen Scepter spielen; und als er starb, kam Johannes selbst auf den Thron und war nun der Herr des ganzen Königreichs.

NOTES.

NOTES.

I.

Das Schneeglöckchen.

Page 1. — 1. **Hinter Thür und Riegel,** *behind door and bolt,* that is, *in the house.* — 2. **Eines Tages**, adverbial genitive of time. — 3. **„Es** is made the grammatical subject of a verb, the logical subject of which follows later." It may usually be translated "there." In this sentence „etwas" is the logical subject and „es" may be omitted. — 4. **herein**; supply komme. — 5. After auxiliaries of mode, the infinitive, especially gehen and thun, is frequently omitted.

Page 2. — 1. **hatte** goes also with the participles erweicht and erwärmt, above. — 2. **Liebe**, *"love"* or *" dear (one)."*

Page 3. — 1. **dich darein fügen,** *yield to it.* — 2. **Wetter zum Erfrieren,** *freezing cold;* lit., *weather for freezing.* — 3. **wohlthun,** *to do good.*

Page 4. — 1. **aufs neue,** *anew, again.*

Page 5. — 1. **Ambrosius Stub,** one of the best Danish poets of the last century (died 1758). — 2. **ja,** *why,* is a mere exclamation; place, in English, at the beginning of the sentence. — 3. **seiner Zeit** is dative.

II.

Der silberne Schilling.

Page 7. — 1. **geht es,** impersonal for **gehe ich.** — 2. **ja,** *why;* see note 2, p. 5.

Page 8. — 1. **ja** is often used in a sentence containing the statement of a fact supposed to be known. Translate, *as you know.* — 2. **kennen zu lernen,** *to become acquainted with.* — 3. **was für,** *what kind of.*

Page 9. — 1. **los werden,** *get rid of.* — 2. **gelten,** *to pass.* — 3. **der ich,** *who.* When der refers to a pronoun of the first or second person, the pronoun is usually repeated after the relative. — 4. **mir iſt zu Mute,** *I feel.* — 5. **Lug** and **Trug** both mean *deception.* In German, two words, nearly or quite synonymous, are frequently used together if they rime or begin with the same letter.

Page 10. — 1. **als daß er mich hätte behalten ſollen,** *to keep me;* lit., *than that he should have kept me.* — 2. The English order is: war geweſen bewußt mir meines Wertes, etc. Omit mir in translating. — 3. **es** often refers to an adj., as here to traurig.

Page 11. — 1. See note 4, p. 9. — 2. Most verbs compounded with ent require the dative.

Page 12. — 1. **verloren gehen,** *get lost.* — 2. **ohne zu ſprechen,** *without speaking.* — 3. **es,** *so;* see note 3, p. 10.

III.

Eine Roſe vom Grabe Homers.

Page 13. — 1. **Smyrna,** a city in Asia Minor. — 2. **unter,** *among.*

Page 14. — 1. **Troja,** *Troy.* — 2. **ſich**; dative, *for himself.* — 3. **es**; see note 3, p. 1. — 4. supply **hatte.** The auxiliary is frequently omitted in dependent clauses.

Page 15. — 1. **Ilias,** *Iliad.*

IV.

Zwei Brüder.

Page 16. — 1. **gemacht,** done. — 2. **es wurde gekocht,** *there was a cooking.* — 3. **älterer,** *elderly.* — 4. **vorſtehen,** *to oversee, supervise.*

Page 17. — 1. **ihm in den Augen,** = in ſeinen Augen. — 2. **Solon,** the Grecian lawgiver. — 3. **es war ihm,** *it seemed to him.* — 4. **vorgehen,** *to happen;* mit, *to.*

Page 18. — 1. **bei** *to.* — 2. *H. C. Oersted,* one of the most celebrated physicists of modern times (1777—1851). His brother A. S. Oersted was a statesman (1778—1860).

V.

Das Gänſeblümchen.

Page 20. — 1. **ja,** *of course.* — 2. **doch,** is here merely emphatic. It is better left untranslated. — 3. **auf die Größe kommt es nicht an,** *it does not depend on size.* — 4. **doch;** see note 2. — 5. **Quivit** imitates the note of the bird. — 6. **was für,** *what;* lit., *what kind of.*

Page 21. — 1. **die ihr zu teil geworden war,** *which she had received;* lit., which had come to her as (her) share. — 2. **aus,** *all over.*

Page 22. — 1. **auf die Gänſeblume zu,** *towards the daisy.* zu is here an adverb emphasizing the preposition **auf.** Compare **um . . . herum,** line 27, p. 22 and **in . . . hinein,** line 8, p. 23.

Page 23. — 1. **ſo ſehr . . . auch,** *however much.*

Page 24. — 1. **wenn doch,** *if only.* — 2. **erſt,** *only, not — until.*

VI.

Der Schneemann.

Page 26. — 1. **die eben untergehen wollte,** *which was just about to set.* — 2. **Ich habe ihr doch das Starren abgewöhnt,** *I have certainly broken up its (habit of) staring.* — 3. See note 5, p. 1; also p. 27, 1.

Page 27. — 1. See note above. — 2. **auch eben erſt,** *however just recently.* — 3. See note 1, p. 22.

Page 28. — 1. **es**; see note 3, p. 1.

Page 29. — 1. **Ami** (friend) was the dog's name.

Page 30. — 1. **träumt mir,** impersonal construction for ich träume. — 2. **wurde . . . zu Mute,** *felt;* impersonal construction. Schneemanne becomes the subject in translating. — 3. **Bein** means both "bone" and "leg".

Page 31. — 1. **zuſammen,** *down.* See also line 11, p. 32.

VII.

Das alte Haus.

Page 34. — 1. After **ſein** the active infinitive is translated by an English passive. — 2. **ſollte heraus laufen,** *should have run out.*

Page 35. — 1. **ſo recht,** *properly;* better rendered as an adj., *proper, good.*

Page 36. — 1. **ward (jemand) herübergeſchickt**; impersonal construction. — 2. **hätte glauben ſollen,** *would have believed.* — 3. This is intended to imitate the sound of the trumpet.

Page 37. — 1. **ihrer,** genitive plural.

Page 39. — 1. **es ward genickt**; see note 2, p. 16. — 2. **heißt,** *means.* — 3. **auch,** *either.*

Page 40. — 1. **zu ſehen**; see note 1.

Page 41. — 1. **Ich werde ihn ſchon noch finden,** *I shall surely find him yet.*

Page 42. — 1. **ward . . . aufgeräumt,** impersonal construction. Translate „Hauſe" as the subject.

VIII.

Der Tannenbaum.

Page 45. — 1. **mochte nicht hören,** *did not like to hear.* — 2. **um ein gutes Stück,** *considerably;* lit., *by a good piece.*

Page 46. — 1. **das einzig Schöne,** *the only fine (thing).* The neuter adj. is often thus used.

Page 47. — 1. See note 5, p. 1.

Page 48. — 1. **wäre ich doch erſt,** *were I only once.* — 2. **erſt,** *only,* or *not until (it was) in.*

Page 49. — 1. **voller** is the old masc. nom. It is now used for all genders and numbers. The usual form would be voll. — 2. **ob,** *(I wonder) whether;* ob is often thus used when the verb must be supplied in English. See ob, p. 48, l. 2. **da,** *then,* goes with kommen. wohl, *perhaps.*

Page 50. — 1. **einmal,** *even.* — 2. **ihm war bange . . . zu verlieren,** *he was afraid of losing.* For the impersonal ihm war bange, it would also be correct to say er war bange, but the former is more common. — 3. **je nachdem,** *according as.*

Page 52. — 1. **aufs neue**; see note 1, p. 4. — 2. **wohl,** *probably;* ſollen, *be destined.* — 3. **ganz und gar**; see note 5, p. 9. — 4. **doch** is emphatic. It may be translated *very.*

Page 53. — 1. **doch** is often used with an imperative to denote

impatience or urgency. It may be translated *"please"*. — 2. **ſollten hören,** *were to hear.*

Page 54. — 1. **ich danke** is in German frequently a polite refusal. They didn't care to hear the story again.

IX.

Das häßliche junge Entlein.

Page 56. — 1. **nach allen Seiten,** *in all directions.*

Page 57. — 1. **ich habe die Geſchichte bald ſatt,** *I have about enough of this business:* ſatt with haben, usually governs the accusative; with ſein, the genitive. — 2. **ihnen iſt bange;** see note 2, p. 50.

Page 59. — 1. **zu teil werden;** see note 1, p. 21. — 2. **umbrüten,** *to hatch over* (in order to bring something else out of it). — 3. **Ihro Gnaden,** *your grace.* Ihro (used only before titles) is equivalent to euer.

Page 60. — 1. **ausmachen,** *to matter.* — 2. **ſchon,** *anyhow.*

Page 61. — 1. **über die Maßen,** *beyond measure, excessively.* — 2. **uns gleich,** *all the same to us.*

Page 62. — 1. **Gott** is dative.

Page 63. — 1. **ſchlechter Laune,** *in a bad humor;* genitive of quality or characteristic.

Page 64. — 1. **rechtes** is ironical; transl., *fine.* — 2. **wollen,** *pretend.* — 3. **bilde dir nichts ein,** *make no pretensions.*

Page 65. — 1. **ließen hören,** *allowed to be heard, made.* — 2. **zu Mute;** see note 2, p. 30. — 3. **wie außer ſich,** *as if beside itself.* — 4. **es war ihnen gut,** *it loved* or *admired them.*

Page 67. — 1. **nun . . . erſt,** *only now, not until now.*

Page 68. — 1. **mir nicht träumen laſſen,** *not allowed myself to dream of;* see note 1, p. 30.

X.

Die Nachtigall.

Page 69. — 1. **aufs feinſte,** *in the finest (manner).*

Page 70. — 1. **hat nichts zu bedeuten,** *signifies nothing.* — 2. **ſoll,** *is said;* a frequent signification of ſollen; for ja see note 1, p. 8.

Page 71. — 1. **Dero,** *your,* is the old gen. plur. of der. It is used like Ihro; see note 3, p. 59. — 2. **großmächtigſten,** *high and mighty;* used only in burlesque style. — 3. **ſoll getrampelt werden**; impersonal construction. In translating, Hof will be the subject. — 4. These two words are used like „P" in line 25, p. 70.

Page 73. — 1. **Dero,** *his;* see note 1, p. 71.

Page 74. — 1. **ließen . . . ausſprechen,** *ordered (some one) to express.* — 2. **das will viel ſagen,** *that means much.*

Page 77. — 1. **Hochkaiſerlichen Nachttiſchſänger,** *High Imperial Evening-Banquet Singer.* He only sang at the evening banquets. — 2. **ja**; see note 1, p. 8. — 3. **konnten,** *knew.* This is the original meaning of können.

Page 81. — 1. **eins,** *one (thing).*

XI.

Die Glocke.

Page 82. — 1. **bald . . . bald,** *now . . . now.* — 2. **längere,** *a rather long.* — 3. See note 2, p. 49. — 4. **gingen**; supply zu Fuß.

Page 83. — 1. **es war ihnen**; see note 3, p. 17.

Page 84. — 1. **mit einem Male**, *all at once;* omit zu. — 2. **bis auf**, *except.*

Page 85. — 1. **ja**; see note 1, p. 8. — 2. **doch**, *after all.* — 3. **das iſt doch wohl nicht**, *that surely could not be.*

Page 86. — 1. **bis auf**; see note 2, p. 84. — 2. **wie da geſungen wurde**, impersonal construction for wie man da ſang.

Page 87. — 1. **der** is a demonstrative. — 2. **uns** = einander.

XII.

Die alte Turmglocke.

Page 90. — 1. **Marbach**, Schiller's birth-place, is a small town in south Germany.

Page 91. — 1. **was wurde aus**, *what became of.* — 2. **wie — auch**, *however.* — 3. **einſt**, *sometime.* — 4. das **Lied von der Glocke** is one of the most celebrated poems in the German language. — 5. **einer andern Stadt**, Ludwigsburg. — 6. **erſt**, *only.*

Page 92. — 1. **Gellert** (1715–1769) was Professor in the University of Leipzig. — 2. **Klopſtock** (1724—1803), a celebrated German poet. His "Messiah" is one of the most noted poems in the language.

Page 93. — 1. **ſo . . . auch** = wie auch; see note 2, p. 91. — 2, 3. **ja**, see note 1, p. 8. — 4. **und zwar**, *and that too.* — 5. **wohl**; see note 2, p. 52. — 6. **aus ihr werden**; see note 1, p. 91.

Page 94. — 1. **ob wohl**; see note 2, p. 49. — 2. When Schiller was 22 years old, being at the time regimental surgeon, he left his regiment without permission and escaped to Mannheim in Baden because he was forbidden to publish anything but medical treatises. He had already

published one drama, "The Robbers," and was writing his second, "Fiesco".

Page 95. — 1. **einer** (**Geſtalt**) is in apposition with **Ehrendenkmals**. — 2. **ein armer Knabe.** This was the sculptor Thorwaldsen (1770—1844).

Page 96. — 1. **lebendigen Leibes,** *with living body*, i. e., *alive;* adverbial genitive. — 2. **Karlsſchule,** the „Militärſchule" spoken of above. — 3. **Befreier der Schweiz** and **Jungfrau Frankreichs** refer to "William Tell" and the "Maid of Orleans," the titles of Schiller's most popular dramas. — 4. **dafür,** *instead.*

XIII.

Der Schnelläufer.

Page 98. — 1. **Ich hätte wohl verdient,** *I (think I) certainly deserved.* — 2. **auseinander ſetzen,** *to explain.*

Page 100. — 1. **das heißt,** *that means* or *is equivalent.* — 2. **wohl**; see note 1, p. 98.

XIV.

Wie's der Alte macht, iſt's immer recht.

Page 102. — 1. **Auf dem Lande,** *in the country.* — 2. **du wirſt wohl . . . geſehen haben,** *you have doubtless seen.* — 3. **wie . . . auch**; see note 2, p. 91.

Page 103. — 1. **wie . . . nur,** *as ever.*

Page 104. — 1. **zu,** *forward.*

Page 105. — 1. **was** = etwas. — 2. **ſchönen Dank dazu,** *hearty thanks besides.* — 3. **ſich** is dative. — 4. **thaten ihm Not,** *he needed.*

Page 106. — 1. **erſt,** *really*, is emphatic. She had never before seen *real* „Wohlſtand." — 2. **und ſo weiter,** usually, u. ſ. w., is the German for *etc.*

Page 107. — 1. **genügt ſchon,** *is quite enough.* — 2. **dagegen ſetzen,** *put up against them.* — 3. **um ſo** (viel) **beſſer,** (by) *so much the better.*

Page 108. — 1. **doch** is emphatic, — "How you *do* think." **an,** *of.* — 2. **erſt recht,** *most of all;* see also note 1, p. 106.

Page 109. — 1. **das lohnt ſich;** reflexive for passive, = **das wird gelohnt.**

XV.

Feder und Tintenfaß.

Page 110. — 1. **doch;** see note 1, p. 108. — 2. **erſt,** *once.* — 3. Omit **nicht** in translating. — 4. **Blinder** and **Lahmer** are gen. plur. after Heerſcharen. These nouns refer to characters in stories.

Page 113. — 1. The principal sentence is to be supplied here, say „Ich wundere mich," or, „es iſt merkwürdig." — 2. **zum beſten haben,** *to ridicule;* lit., *to have the best of.*

XVI.

Der Garten des Paradieſes.

Page 114. — 1. **was,** that. — 2. **ſtehen** is often equivalent to **ſein.** — 3. **könne;** see note 3, p. 77.

Page 115. — 1. **das ſollte ich geweſen ſein,** *I should have been in their place;* lit., *that should have been I.* — 2. **bald . . . bald;** see note 1, p. 82. — 3. **hätte . . . halten mögen,** *might have taken.*

Page 116. — 1. **es zieht,** *there is a draught.* — 2. **auf eigene Hand** (or **Faust**) **treiben,** to act for one's self. In colloquial English, *on one's own hook.*

Page 118. — 1. **mit Mann und Maus,** i. e., *with every living thing.*

Page 122. — 1. **erst,** *only;* i. e., *not before.* — 2. **an Ort und Stelle,** *on the very spot.*

Page 123. — 1. **wie knisterten doch die Zweige,** *how the twigs did crackle!* See also note 1, p. 108.

Page 126. — 1. **wohl,** *I suppose.*

Page 127. — 1. **Spitzen,** *lace.* — 2. **sich schlingend,** *winding.*

Page 131. — 1. **ja** is emphatic; **ja nicht,** *by no means.*

XVII.

Der Reisekamerad.

Page 138. — 1. **in aller Frühe,** *in all earliness;* i. e., *very early.* — 2. **aus . . . bestand,** *consisted of.*

Page 139. — 1. **warf ihm Kußhändchen zu,** *threw kisses at him.*

Page 141. — 1. **Dach und Fach,** *shelter;* see note 5, p. 9. — 2. **ich habe es recht wohl nötig,** *I need it very much.* — 3. **etwas zu Leide thun,** *to injure;* lit., *to do any thing for injury.*

Page 142. — 1. **andern** = nächsten. — 2. **schon,** *anyhow.*

Page 144. — 1. **was . . . nur,** *whatever;* **was** is emphatic.

Page 145. — 1. **zu Füßen,** *on foot;* she could walk better.

Page 147. — 1. **seufzte es**; compare note 2, p. 16. — 2. **denn** is emphatic; **was denn,** *what in the world.*

Page 151. — 1. **nichts angingen,** *did not concern.* — 2. **mir** is the ethical dative; omit in translating.

Page 152. — 1. **ihm geträumt** (hatte); see note 1, p. 30.

Page 153. — 1. **Reichsapfel,** *imperial globe.* This was a symbol of imperial dignity and part of the insignia of the German empire.

Page 160. — 1. **auf das lieblichſte**; compare auf das feinſte, note 1, p. 69. — 2. **ſollte geraten werden**; see note 2, p. 86.

VOCABULARY.

VOCABULARY.

In nouns the genitive is indicated only when it is weak or irregular. A dash (—) indicates that the plural is like the singular; ¨e, ¨er, that the stem, in the plural, has the Umlaut with these letters added. When no auxiliary is given it is understood to be haben. Compound verbs have the same auxiliaries as the simple ones, unless otherwise indicated. The plural of compound nouns will be found under the simple form.

A.

Aal, *m.*, *pl.*, –e, eel.
ab, *adv.*, *sep. pref.*, of, off, from.
abbeißen, to bite off.
Abbildung, *f.*, *pl.*, –en, picture.
Abend, *m.*, *pl.*, –e, evening.
Abendbrot, *n.*, supper.
Abendglocke, *f.*, evening bell.
Abendhimmel, *m.*, evening sky.
Abendpſalm, *m.*, *pl.*, –en, evening psalm or hymn.
Abendrot, *n.*, evening red, twilight.
Abendſtunde, *f.*, evening hour.
abends, *adv.*, in the evening.
aber, but, however.
abermals, again, once more.
abfallen (ſein), to fall off.
abgewöhnen, to disaccustom, break off.
Abhandlung, *f.*, *pl.*, –en, treatise.
abhauen, to cut or chop off.
ablaſſen, to leave off, desist.
abmachen, to settle, finish, do.
abnehmen, to take off; *intr.*, decrease.
abnutzen, to wear out.
abpflücken, to pluck off.
abraten, to dissuade, advise against.
Abreiſe, *f.*, *pl.*, –n, departure, parting.
abreiſen (ſein), to depart, set out.
abreißen, to pull or break off, pull down.
abſcheu'lich, abominable, horrible.
Abſchied, *m.*, *pl.*, –e, leave, farewell.
abſchlagen, to knock off, cut off.
abſchneiden, to cut off.
Abſicht, *f.*, *pl.*, –en, design, purpose, intention.
abſichtlich, intentional(ly).
Abteilung, *f.*, *pl.*, –en, part, division.
abwiſchen, to wipe off, wipe.
ach, ah, oh, alas.
acht, eight; **acht–,** eighth.
Acht, *f.*, care, attention; — **geben,** to pay attention, attend to, watch;

außer — laſſen, to neglect; **in — nehmen,** to take care of, look out for; **ſich in — nehmen,** to be on one's guard.
achtbar, respectable, honorable.
achten (*with gen.* or *acc.*), to regard, mind, care for.
Acker, *m.*, *pl.*, **Äcker,** field.
Ade', adieu.
adelig, noble.
Adler, *m.*, *pl.*, —, eagle.
Affe, *m.*, *pl.*, –n, ape, monkey.
Afrika, *n.*, Africa.
Ägypten, *n.*, Egypt.
ägyptiſch, Egyptian.
ah, aha, ah, aha.
ähneln, to resemble.
Ähnlichkeit, *f.*, *pl.*, –en, likeness, resemblance.
Ahnung, *f.*, *pl.*, –en, presentiment, suspicion.
Aka'zie (*4 syl.*) *f.*, *pl.*, –n, acacia.
albern, silly, foolish.
Album, *n.*, album.
all (**aller, alle, alles**), all every, everything.
alledem, all that (*dat. of* alles das).
allmäh'lich, gradually.
allein, *adj.*, alone; *conj.*, but.
allemal, always.
aller (*gen. plur., in com osition with superlatives*), of all.
allerbeſt, best of all.
allergrößt, greatest of all.
allerlei, various, of all kinds.
allerliebſt, charming(ly).
allerſchönſt, most beautiful(ly) of all.
allgemein', universal, general, common.
Allgemeinheit, *f.*, universality, mediocrity.
Alp, *f.*, *pl.*, –en, the Alps.
als, than, as, when, as if, but, like.
alſo, thus, so, therefore, then.
alt, old, aged.
Altan, *m.*, *pl.*, –e, balcony, platform.
Altar, *m.*, *pl.*, Altäre, altar.
Alte, *f.*, old woman.
Alter, *m.*, old man.
Alter, *n.*, age.
ältern, to grow old.
ältlich, elderly.
am, for **an dem.**
amerikaniſch, American.
Amt, *n.*, *pl.*, **Ämter,** office, place.
an, *prep.*, *with dat. or acc.*, at, in, on, to, towards, of.
anbellen, to bark at.
Anblick, *m.*, *pl.*, –e, sight, spectacle.
anblicken, to look at.
Andacht, *f.*, devotion, reverence.
andachtsvoll, devout(ly), reverent(ly).
Andenken, *n.*, remembrance, memory.
ander, second, next, other, different.
ändern, to change, alter.
anders, otherwise, differently.
andrücken, to press on or down.
Anfang, *m.*, *pl.*, ¨e, beginning.
anfangen, to begin, undertake, do, go about.
anfangs, at first.

Anfangsbuchſtaben, *m.*, capital letter, initial.
anfaſſen, to seize, touch.
anführen, to lead, cheat, deceive.
angehen, to approach, concern.
angemeſſen, suitable, fit, proper.
angenehm, acceptable, agreeable, pleasant.
Angſt, *f.*, fear, anxiety; mir iſt angſt, I am afraid; mir wird angſt, I am becoming uneasy.
ängſtlich, anxious, timid.
anhalten, to hold, stop.
anklopfen, to rap, knock.
ankommen (ſein), to arrive, depend.
anlächeln, to smile at.
anlangen (ſein), to arrive.
anlegen, to put on, to lay out, make, establish.
anlehnen, to lean against.
anmutig, pleasant, agreeable.
annehmen, to take, accept.
anrühren, to touch.
Anſatz, *m.*, *pl.*, ¨-e, piece, joint.
anſchauen, to view, look at.
Anſchauung, *f.*, *pl.*, -en, view, sight.
anſehen, to look at, regard, see, perceive.
Anſehen, *n.*, appearance.
Anſicht, *f.*, *pl.*, -en, view, opinion.
anſtarren, to stare at.
anſtellen, to employ, appoint.
Anſtellung, *f.*, *pl.*, -en, appointment, situation.
anthun, to put on, do, offer, inflict.
Antilope, *f.*, *pl.*, -n, antelope.
Antlitz, *n.*, *pl.*, -e, face, countenance.
Antwort, *f.*, *pl.*, -en, answer, reply.
antworten, to answer, reply.
anweſend, *adj.*, present.
anziehen, to dress.
anzünden, to light, kindle, set on fire.
Apfel, *m.*, *pl.*, Äpfel, apple.
Apfelbaum, *m.*, apple-tree.
Apotheke, *f.*, *pl.*, -n, drug-store.
Arbeit, *f.*, *pl.*, -en, work, labor.
arg, bad, wicked.
Ärger, *m.*, anger, vexation.
ärgern, to vex; ſich —, to be vexed.
arm, poor.
Arm, *m.*, *pl.*, -e, arm.
Armband, *n.*, *pl.*, ¨-er, bracelet.
Ärmel, *m.*, *pl.*, —, sleeve.
ärmlich, poor, miserable.
Armut, *f.*, poverty, want.
Art, *f.*, *pl.*, -en, kind, way, manner.
artig, good, polite.
Aſche, *f.*, ashes.
Aſien, *n.*, Asia.
aß, past of eſſen, to eat.
Aſt, *m.*, *pl.*, ¨-e, bough, branch,
Atem, *m.*, breath.
atemlos, breathless.
atmen, to breathe.
au, oh!
auch, also, too, likewise, even.
auf, *prep. with dat. and acc., and adv.*, on, upon, in, at, to, up, towards, of, up, upwards, open; aufs beſte, in the best manner; aufs neue, anew.
aufbauen, to build, erect.
aufbinden, to tie, fasten.
aufblaſen, to blow up.

aufblühen, to bloom, blossom.
aufflammen, to flame, blaze up.
auffliegen, to fly up.
Aufgabe, *f.*, *pl.*, –n, task, lesson.
aufgeblüht, open, in bloom.
aufgehen, to go up, rise, open, disappear.
aufheben, to lift, pick up, keep, preserve.
auflachen, to laugh loudly.
auflösen, to loose, open.
aufmachen, to open; ſich —, to get up, set out.
aufmerkſam, mindful, attentive.
Aufmerkſamkeit, *f.*, attention.
aufnehmen, to take up, receive
aufpflanzen, to plant, set up.
aufräumen, to clear up, take away.
aufrichten, to raise, set up.
aufſchlagen, to put up, set up, open.
aufſchließen, to unlock, open.
aufſchneiden, to boast; as *noun*, boasting.
aufſchreiben, to write down, record.
aufſchreien, to cry out, scream.
Aufſchrift, *f.*, *pl.*, –en, address, inscription.
Aufſehen, *n.*, show, sensation.
aufſetzen, to set up, put on.
aufſperren, to open wide.
aufſpringen, to spring up, fly open, burst.
aufſtecken, to put up, set up, fix.
aufſtehen, to rise, get up, stand up.
aufſtellen, to set up.
auftauen, to thaw, melt.
Auftrag, *m.*, *pl.*, ¨e, order, commission.
aufwecken, to awake, rouse.
aufwirbeln, to raise, stir up.
aufziehen, to draw up, wind.
Aufzug, *m.*, *pl.*, ¨e, train, procession.
Auge, *n.*, *pl.*, –n, eye.
Augenblick, *m.*, *pl.*, –e, moment.
Augenlid, *n.*, *pl.*, –er, eyelid.
aus, *prep. with dat., and adv.*, out of, from, by, of, over, ahead.
ausbreiten, to spread out, extend.
ausbrennen, to burn out.
ausbrüten, to hatch out.
ausdehnen, to extend; expand.
ausdenken, to invent, imagine.
auseinander, apart; — ſetzen, to explain.
ausfahren, to ride out, go out.
ausfinden, to find out, seek, discover.
Ausflug, *m.*, *pl.*, ¨e, flying out, trip, excursion.
ausgeben, to give out, spend.
ausgebrannt, burnt out, extinct.
ausgedehnt, wide, spacious.
ausgehen, to go out, start, proceed, go upon.
ausgenommen, except, unless.
ausgezeichnet, distinguished, excellent, splendid.
ausgleiten, to slip.
aushalten, to hold out, draw out, keep out, stand, endure.
aushauen, to hew, cut out.
Auskunft, *f.*, information.

Ausland, *n.*, foreign land.
auslöſchen, to put out, extinguish.
ausmachen, to matter, be of consequence.
ausnehmen, to take out, except; ſich —, to look, appear.
auspacken, to unpack, unload.
Ausruf, *m., pl.*, –e, cry, exclamation.
ausrufen, to call out, proclaim.
ausruhen, to rest, repose.
ausſchelten, to scold.
ausſchneiden, to cut out, carve.
ausſchnitzen, to cut out, carve.
ausſchütten, to pour out.
ausſehen, to look, appear.
außen, out, without, outside.
ausſenden, to send out.
außer, *prep. with dat.*, out of, outside of, beside, except.
außerdem, besides, moreover.
außerhalb, *prep. with gen.*, outside of, beyond.
außerordentlich, extraordinary, excessive, exceedingly.
ausſetzen, to set out, offer.
Ausſicht, *f., pl.*, –en, view, prospect.
ausſingen, to sing out, sing through, sing to an end.
ausſprechen, to pronounce, speak out, express.
ausſtoßen, to expel, push out, utter.
ausſtrecken, to stretch out, extend.
austeilen, to distribute, give out.
Auſtralien, *n.*, Australia.
auswärts, outwards.
auswendig, outside, by heart; — lernen, to learn by heart.
auswerfen, to throw out, cast out.
Auszeichnung, *f., pl.*, –en, distinction.
Axt, *f., pl.*, ¨e, axe, hatchet.

B.

Bach, *m., pl.*, ¨e, brook.
Backofen, *m.*, oven.
Backen, *m., pl.*, —, cheek.
backen, to bake.
Bäcker, *m., pl.*, —, baker.
Bahn, *f., pl.*, –en, road, course, track.
Baiern, *n.*, Bavaria.
bald, soon, early; bald . . . bald, now . . . now.
Balken, *m., pl.*, —, beam.
Ball, *m., pl.*, ¨e, globe, ball, dance.
Ballkleid, *n.*, ball-dress.
Ballen, *m., pl.*, —, pack, bale.
ballen, to clench (the hand).
Banane, *f., pl.*, –n, banana.
Bananenbaum, *m.*, banana-tree.
Band, *n., pl.*, ¨er, ribbon, band.
bang, bange, anxious, uneasy, timid.
Bank, *f., pl.*, ¨e, bench, seat.
Bär, *m., gen.* –en, *pl.*, –en, bear.
Bärenpelz, *m., pl.*, –e, bearskin.
Bäreneiland, *n.*, bear-island.
Bart, *m., pl.*, ¨e, beard.
Bau, *m., pl.*, –e or –ten, building.
bau'fällig, ruinous, dilapidated.
Bauch, *m., pl.*, ¨e, belly, stomach.
bauen, to build.

Bauer, *m.*, *pl.*, –n, peasant, farmer, countryman.
Bauernhaus, *n.*, farmhouse
Bauernkind, *n.*, country child.
Bauernhütte, *f.*, rural cottage.
Baum, *m.*, *pl.*, ¨e, tree.
Bäumchen, *n.*, *pl.*, —, little tree.
beach'ten, to mind, regard.
Beam'te, *n.*, *pl.*, –n, officer.
beben, to shake, tremble.
bedecken, to cover.
bedeuten, to mean, signify.
Bedien'te, *m.*, *pl.*, –n, servant.
beeilen, to hasten.
Beere, *f.*, *pl.* –n, berry.
befehlen, to command, order.
befestigen, to fasten.
befeuchten, to wet, moisten.
befinden, to find; sich —, to be.
Befreier, *m.*, *pl.*, —, deliverer, liberator.
befriedigen, to content, satisfy.
begeben, *reflex.*, to go, betake.
begegnen (sein), to meet.
begeistern, to inspire.
beginnen, to begin.
begleiten, to accompany.
begnügen, to content, satisfy.
begraben, to inter, bury.
Begräbnis, *n.*, *pl.*, –sse, burial, funeral.
begreifen, to comprehend, understand.
begrüßen, to greet, salute.
behalten, to keep, retain.
behängen, to hang.
behutsam, careful.
bei, *prep. with dat.*, by, near, at, about, with, on, to, in, among, at the house of.
beibehalten, to keep, retain.
beibringen, to teach, impart.
beide, both, two.
Beifall, *m.*, applause; — klatschen, to applaud.
beim, for bei dem.
Bein, *n.*, *pl.*, –e, leg, bone.
beinahe, almost, nearly.
beisammen, together.
Beispiel, *n.*, *pl.*, –e, example; zum —, for example.
beißen, to bite.
beitragen, to contribute, add.
bekannt', known.
bekommen, to get, receive, obtain.
bekümmern, to trouble, concern.
beladen, to load.
belasten, to load, burden.
belaubt', leafy.
beleben, to animate, cheer.
beleidigen, to offend, insult.
beleuchten, to illuminate.
belieben, to please.
beliebt', beloved, popular.
bellen, to bark.
belohnen, to reward.
Belust'igung, sport, diversion.
bemerken, to observe, perceive.
beneiden, to envy.
beobachten, to observe, watch.
berauschen, *reflex.*, to become intoxicated.
berechnen, to calculate.
bereit', ready.

bereiten, to get ready, prepare.
bereits', already.
Berg, *m., pl.*, –e, hill, mountain.
berück'ſichtigen, to consider.
Berück'ſichtigung, *f.*, consideration.
berühren, to touch.
beſchämt', ashamed, confused.
beſcheinen, to shine upon.
beſchreiben, to describe, to fill with writing.
Beſchreibung, *f., pl.*, –en, description.
Beſchützer, *m.*, patron, protector.
beſehen, to look at, examine.
Beſen, *m., pl.* —, broom.
Beſenſtiel, *m., pl.*, –e, broom-stick.
beſetzen, to set, adorn.
beſiegen, to vanquish, conquer.
beſitzen, to possess.
beſon'der, particular, special, peculiar.
beſonders, particularly.
beſorgen, to do, execute.
beſſer, better.
beſtändig, constant, continual(ly).
beſtätigen, to confirm.
beſt, best.
beſtehen, to last, endure, consist of, suffer, undergo.
beſtimmen, to fix, determine, destine.
beſtimmt, fixed, appointed.
Beſtimmtheit, *f.*, precision, certainty.
beſtreuen, to strew, sprinkle.
Beſuch, *m., pl.*, –e, visit, company.
beſuchen, to visit.
betäuben, to stun, deafen.
beten, to pray.
betrachten, to look at, examine, consider.
betreten, to tread.
betrüben, to grieve, trouble.
betrübt, grieved, sad.
betrügen, to cheat, defraud, deceive.
Betrüger, *m., pl.*, —, impostor.
Bett, *n., pl.*, –en, bed.
Bettvorhang, *m., pl.*, ¨e, bed-curtain.
Bettler, *m., pl.*, —, beggar.
beugen, to bend, bow.
Beule, *f., pl.*, –n, bump, wound.
Beutel, *m., pl.*, —, bag, purse.
bevor', before.
bewachſen, overgrown.
bewahren, to keep, preserve, guard.
bewegen, to move, affect, touch.
Bewegung, *f., pl.*, –en, motion, movement.
Beweis, *m., pl.*, –e, proof, evidence.
beweiſen, to show, prove, demonstrate.
bewundern, to admire.
bewußt, conscious of.
Bewußtſein, *n.*, consciousness.
bezahlen, to pay.
bezaubern, to charm, bewitch.
Bibel, *f. pl.*, –n, Bible.
bibliſch, biblical.
biegen, to bend, curve.
Bild, *n., pl.*, –er, picture, image, figure.
Bilderbuch, *n.*, picture-book.
bilden, to shape, form.

Bildung, *f.*, education, civilization, culture.
bin, *pres. of* ſein.
binden, to bind, tie.
Birke, *f.*, *pl.*, –n, birch-tree.
Birne, *f.*, *pl.*, –n, pear.
Birnbaum, *m.*, pear-tree.
bis, *prep. with acc., and adv.*, till, until, as far as, up to, to; — auf, except.
biſchen, *adv.*, little while.
bisher', hitherto, formerly.
bitten, to ask, entreat, request.
bitter, bitter.
bitterlich, bitter(ly).
blank, bright.
blaſen, to blow.
blaß, pale.
Blatt, *n.*, *pl.*, ¨er, blade, leaf, sheet.
blau, blue.
Blau, *n.*, blue, azure.
bleiben (ſein), to stay, remain.
bleich, pale.
bleichen, to bleach.
blenden, to blind, dazzle.
Blick, *m.*, *pl.*, –e, look, glance.
blicken, to glance, look, see.
blind, blind.
blinzeln, to wink.
Blitz, *m.*, *pl.*, –e, flash, lightning.
Blitzſtrahl, *m.*, *pl.*, –en, flash of lightning.
blitzen, to flash, lighten, sparkle.
blond, blond, fair.
bloß, bare, mere, destitute; *adv.*, merely.
blühen, to bloom, blossom, flourish.
Blume, *f.*, *pl.*, –n, flower.
Blumenblatt, *n.*, petal.
Blumenknoſpe, *f.*, bud (of a flower).
Blumentopf, *m.*, flower-pot.
Blümlein, *n.*, *pl.*, —, little flower.
Blut, *n.*, blood, family, race.
Blutſtrahl, *m.*, stream of blood.
Blutstropfen, *m.*, drop of blood.
Blüte, *f.*, *pl.*, –n, blossom, flower.
blutig, bloody.
Boden, *m.*, *pl.*, ¨, ground, soil, earth, bottom, floor, loft, garret.
Bogen, *m.*, *pl.*, —, bow.
bohren, to bore.
Boot, *n.*, *pl.*, –e or Böte, boat.
Borke, *f.*, bark.
Borkenſchmerz, *m.*, bark-ache.
böſe, bad, ill, evil, wicked, cross.
Böſewicht, *m.*, *pl.*, –e or –er, villain, rogue.
Bosheit, *f.*, wickedness, malice.
Brand, *m.*, *pl.*, ¨e, burning, conflagration; in — ſtecken, to set on fire.
Branntwein, *m.*, brandy.
brauchen, to want, need, use, employ.
braun, brown.
brauſen, to rush, roar, hum, buzz, rustle.
Braut, *f.*, *pl.*, ¨e, bride, betrothed.
brav, good, honest.
brechen, to break, pluck, gather.
breit, broad, large, wide.
breiten, to spread, extend.

Brennholz, *n.*, firewood.
brennen, to burn, scorch.
Brett, *n., pl.*, –er, board, plank.
Brief, *m., pl.*, –e, letter.
bringen, to bring.
Brombeere, *pl.*, –n, blackberry.
Brombeerranke, *f.*, blackberry-vine.
Brot, *n., pl.*, –e, bread, loaf.
Brücke, *f., pl.*, –n, bridge.
Bruder, *m., pl.*, ¨, brother.
brüllen, to low, bellow.
brummen, to growl.
Brunnen, *m., pl.*, —, well, spring.
Bruſt, *f., pl.*, ¨e, breast, bosom.
brüten, to brood, hatch.
Buch, *n., pl.*, ¨er, book.
Buchſchreiber, *m., pl.*, —, author.
Buche, *f., pl.*, –n, beech-tree.
Buchenwald, *n.*, beech-forest.
Bücherbrett, *n.*, bookshelf.
Büchſe, *f., pl.*, –n, box, pot, jar.
Buchſtab(e), *m., pl.* –en, letter.
Buckel, *m., pl.*, —, back, humpback.
Bullenbeißer, *m., pl.*, —, bull-dog.
Bündel, *n., pl.* —, bundle, packet.
bunt, variegated, gay-colored.
Burg, *f., pl.*, –en, castle, citadel.
Bürger, *m., pl.*, —, citizen.
Burſche, *gen.*, –n, *pl.*, –n, boy, fellow.
bürſten, to brush.
Buſch, *m., pl.*, ¨e, bush, thicket.
Büſchel, *m., pl.*, —, tuft, bunch.
Buſen, *m., pl.*, — bosom, breast.
Buſennadel, *f.*, breast-pin.
Butter, *f.*, butter.

C.

Cherub, *m.*, cherub.
China, *n.*, China.
Chine'ſe, *m., pl.*, –n, Chinese.
chine'ſiſch, Chinese.
Chor, *m., pl.*, ¨e, choir, chorus.
Chorknabe, *m.*, choir-boy.
Collecteur, *m., pl.*, –e, collector, cashier.
Comite', *n., pl.*, –s, committee.
Commando, *n.*, command.
Concert, *n., pl.*, –e, concert.
Conditor, *m., pl.*, –en, confectioner.
Confirmand, *m., pl.*, –en, one who is, or to be, confirmed.
Confirmation', *f.*, confirmation.
Confirmations'tag, *m.*, confirmation-day.
Confirmations'rock, *m.*, confirmation-coat.
confirmieren, to confirm.
curieren, to cure.

D.

da, *adv.*, there, here, then, when; *conj.*, as, since, because.
dabei', thereat, at it, in it, present, therewith, at the same time, thereby, by it, with it.
Dach, *n., pl.*, ¨er, roof, canopy.
Dachrinne, *f., pl.*, –n, gutter.
dachte, past of denken.
dadurch, thereby, by that, by it, through it.
dafür, for it, for that, for this.

dagegen, against this, that or it; in return, in exchange.
daheim, at home.
daher, thence, therefore, along, from there, therefrom.
dahin', there, thither, along, away, by.
dahinbrauſen, to rush along.
dahinjagen, to hurry, rush along.
dahinkommen, to get, arrive there.
dahinwehen, to blow, rush along.
da'mals, then, at that time.
Dame, *f.*, *pl.*, –n, lady, mistress.
damit', therewith, with it, with them, by that, by it, then, thereupon; *conj.*, that, in order that.
Dämmerſtunde, *f.*, twilight.
Dampf, *m.*, *pl.*, ¨e, steam.
dampfen, to fume, steam, reek.
danach', after that, after it, at it, about it.
dane'ben, near it, beside it, by it.
Dänemark, *n.*, Denmark.
däniſch, Danish.
Dank, *m.*, thanks.
danken, to thank, decline.
dann, then, thereupon; dann und wann, now and then.
daran', by it, by them, near it, in it, of it, at it, to it, from it, from them.
darauf', thereon, thereupon, upon that, upon it, on it, at that, after that, afterwards, then.
daraus', from this, out of this, of it, of that, of this.
darein', into it, to it, to that.
dareinſingen, to sing along.
darf, *pres.*, *of* dürfen.
darin', therein, in that, in it, in this.
darnach, same as danach.
darü'ber, over that, over them, over it, thereon, about it, about that.
darum', for that, for it, therefore, on that account.
darun'ter, under that, under it, among them.
das, *def. art. and dem. pron.*, the, that, which.
daſtehen, to stand there.
daß, *conj.*, that, so that.
dauern, to last, continue, be delayed.
davon, thereof, of that, of it, of them, about it, from it, from that, by it, by them, off, away.
davontragen, to carry off, away.
davonſchleichen, to steal or creep away.
davonziehen, to go or draw away.
davor', before it, before that, at it, of it, for it.
dazu', thereto, to that, to it, for that, for it, in addition.
dazwi'ſchen, between, between them.
Decke, *f.*, *pl.*, –n, cover, ceiling.
Deckel, *m.*, *pl.*, —, cover, lid.
decken, to cover.
dein, thy, thine.
Dekoration', *f.*, decoration, ornament.
De'mut, *f.*, humility, meekness.
denen, *dat. plur. of* der, *pronoun.*

denken, to think, reflect, imagine, fancy.
denn, for, because, then.
dennoch, yet, nevertheless.
der, die, das, *def. art. and pronoun*, the, that, who, which.
deren, *gen. sing. fem. and gen. plur. of* der, *pronoun.*
dergleichen, the like.
derjenige, diejenige, dasjenige, *demons. pron.*, he, she, that one.
Dero, your.
derselbe, dieselbe, dasselbe, he, she, it, that, the same.
des'halb, therefore, on that account.
dessen, *gen., of* der, *pronoun.*
destillieren, to distil.
desto, the (*before comparatives*).
des'wegen, therefore.
deuten, to point.
deutlich, clear, plain, distinct(ly).
deutsch, German.
Deutschland, *n.*, Germany.
Diamant, *m., pl.*, –en, diamond.
Diamantlampe, *f.*, diamond lamp.
Diamantstaub, *m.*, diamond dust.
dicht, dense, close, thick.
Dichter, *m., pl.*, —, poet.
dick, thick, large, big.
dickköpfig, big-headed.
die, *see* der.
Diener, *m., pl.*, —, servant.
Dienst, *m., pl.*, –e, service.
Dienstmädchen, *n.*, maid-servant.
dies, *for* dieses.
dieser, diese, dieses, this, this one.
Ding, *n., pl.*, –e, thing.
direct, direct, right, directly.
doch, yet, however, only, but, nevertheless, for all that, surely, please.
Donner, *m.*, thunder.
Donnerschlag, *m.*, thunder-clap.
donnern, to thunder.
Doppelschleife, *f.*, double bow.
Dorf, *n., pl.*, ¨er, village.
Dorn, *m., pl.*, –en, thorn.
dort, there; — oben, up there.
dorther, thence, from there.
dorthin, thither, there.
Drache, *f., pl.*, –n, dragon.
Drachenkopf, *m.*, dragon's head.
Draht, *m., pl.*, ¨e, wire.
drängen, to press, crowd.
draußen, out, outside, out-of-doors.
drehen, to turn, revolve, twist.
drei, three.
dreieckig, triangular.
dreihundert, three hundred.
dreimal, thrice.
dreiunddreißigmal, thirty-three times.
dreschen, to thrash, beat.
dressieren, to train.
drinnen, inside, within.
dringen (sein), to pierce, penetrate.
dritt–, third.
droben, up, above, up there, on high.
Dromedar', *n., pl.*, –e, dromedary.
drüben, yonder, over there, on that side.
Druck, *m., pl.*, –e, pressure.
drucken, to print.
drücken, to press, squeeze, imprint.

du, thou.
Duett, *n.*, *pl.*, –e, duet.
Duft, *m.*, *pl.*, ¨e, vapor, fragrance, odor, perfume.
duften, to give out fragrance, smell sweet.
duftend, **duftig**, fragrant, perfumed.
dulden, to bear, endure, tolerate.
dumm, stupid, silly, ignorant.
Dummheit, *f.*, foolishness, stupidity.
dunkel, dark.
dünn, thin, clear.
durch, *prep. with acc.*, through, by.
durchaus', throughout, absolutely, by all means; — nicht, by no means.
durchkommen (ſein), to get through, get along.
durchſcheinen, to shine through.
durchſchlagen, *reflex.*, to get along, make one's way.
durchſchneiden, to cut, cut through.
durchſetzen, to carry out, accomplish.
durchſichtig, transparent.
durchziehen, to pull through; *intr.* (ſein), to pass through.
dürfen, dare, can, may, to be permitted, allowed.
dürr, dry, withered.
Durſt, *m.*, thirst.
Dutzend, *n.*, *pl.*, –e, dozen.

E.

eben, even, precisely, exactly, just, just then, just as.
ebenſo, as, like, thus.
ebenſoviel, just as much.
ebenfalls, also, too, likewise.
Ebene, *f.*, *pl.*, –n, plain.
echt, genuine.
Ecke, *f.*, *pl.*, –n, corner.
edel, noble.
Edelſtein, *n.*, precious stone, jewel.
ehe, ere, before.
ehemals, formerly.
Ehre, *f.*, *pl.*, –n, honor.
ehren, to honor.
Ehrendenkmal, *n.*, *pl.*, ¨er, statue, monument.
ehrenvoll, honorable.
Ehrfurcht, *f.*, reverence, veneration.
ehrlich, honest.
ei, *interj.*, why.
Ei, *n.*, *pl.*, –er, egg.
Eidotter, *n.*, *pl.* —, yolk of an egg.
Eiche, *f.*, *pl.*, –n, oak.
eigen, own, peculiar.
Eigenſchaft, *f.*, *pl.*, –en, property, quality, character, characteristic.
eigentümlich, singular, peculiar.
eigentlich, real, really, actually.
Eile, *f.*, haste, hurry, speed.
eilen (ſein), to hasten, hurry.
ein, *indef. art.* a, an; *numeral*, one; *indef. pron.*, one, a person.
einander, each other.
einbilden, *reflex.*, to imagine, fancy.
einblaſen, to blow into.
einbrechen, to break down, break open.
eindringen (ſein), to penetrate.
einfach, simple, simply, merely.

einfallen (ſein), to fall in, come into the mind, occur.
einhauen, to cut in.
einher', along.
einhergehen, to go along, go by.
einholen, to overtake, outrun.
einkehren (ſein), to return, stay, abide.
einladen, to invite.
einladend, inviting, attractive.
einmal, once, some time; nicht —, not even.
einnehmen, to take in, receive.
einprägen, to impress, stamp.
einrichten, to arrange, dispose.
eins, one (thing).
einſam, alone, lonely.
Einſamkeit, *f.*, loneliness, solitude.
einſchlafen, to go to sleep, fall asleep.
einſchnitzen, to cut, carve.
einſehen, to see, see into, understand.
einſetzen, to put in, insert.
Einſicht, *f.*, insight, judgment.
einſt, once, one day, some time.
einſteigen, to get in.
einſtürzen, to rush in.
eintreten (ſein), to enter, begin.
einwärts, inwards.
einwenden, to object, oppose.
einwickeln, to wrap.
einzeln, single, separate, individual.
einzig, only, single, alone.
einzwängen, to force, press in.
Eis, *n.*, ice.
Eisbär, *m.*, polar bear.
Eisberg, *m.*, iceberg.
Eisblume, *f.*, ice-flower.
Eiszapfen, *m.*, *pl.*, —, icicle.
Eiſen, *n.*, *pl.* —, iron.
eiſern, *adj.*, iron, of iron.
eiſig, icy.
elend, miserable, wretched.
elf, eleven.
Elf, *m. and f. pl.*, –en, elf, fairy.
Elle, *f.*, *pl.*, –n, yard, ell.
ellenlang, a yard long.
Eltern, parents.
empfangen, to get, receive.
empfinden, to feel, experience.
empor, up, upwards.
emporheben, to lift, raise.
emporwachſen, to grow up.
Ende, *n.*, *pl.*, –n, end, limit.
enden, endigen, to end, conclude.
endlich, at last, finally.
endlos, endless, boundless.
eng, enge, narrow, close, small, tight, confined.
Engel, *m.*, *pl.*, —, angel.
Engländer, *pl.*, —, Englishman.
engliſch, English.
entbehrlich, superfluous, unnecessary.
Entdeckung, *f.*, *pl.*, –en, discovery.
Ente, *f.*, *pl.*, –n, duck.
Entenei, *n.*, duck-egg.
Entenhof, *m.*, duck-yard.
Entenmutter, *f.*, mother-duck.
Enterich, *m.*, *pl.*, –e, drake.
entfernt, distant, remote.
Entfernung, *f.*, distance.
entgegen, against, towards.

entgegenkommen (ſein), to come to meet.
entgegenſtürzen (ſein), to rush toward.
entgegnen, to answer, reply.
entgehen, to escape.
Entlein, *n.*, *pl.*, —, duckling.
entlocken, to draw out, draw from.
entſchuldigen, to excuse.
entſetzlich, terrible, frightful.
entſinnen, *reflex. with gen.*, to remember.
entſtrömen (ſein), to flow from.
entweder, either.
entzücken, to charm, delight.
entzwei, asunder, apart, in two.
er, he.
Erbteil, *n.*, portion, lot.
erben, to inherit.
erblicken, to see, perceive.
Erdbeere, *f.*, *pl.*, –n, strawberry.
Erde, *f.*, earth, ground.
Erdteil, *m.*, continent, grand division.
ereignen, *reflex.*, to happen, come to pass.
erfahren, to learn, bear, suffer.
Erfahrung, *f.*, *pl.*, –en, experience.
erfaſſen, to seize, grasp.
erfinden, to invent, contrive.
Erfinder, *m.*, *pl.*, —, inventor.
erfreuen, to delight; *reflex.*, to be glad, rejoice.
erfrieren, to freeze; *as noun*, freezing.
erfriſchen, to refresh.
Erfriſchung, *f.*, *pl.*, –en, refreshment.
erfüllen, to fill, fulfill.
Erfüllung, *f.*, fulfillment, accomplishment.
ergehen (ſein), to go, befall, fare with.
ergreifen, to seize, catch.
erhaben, lofty, sublime, exalted.
Erhabenheit, *f.*, sublimity.
erhalten, to keep, get, receive.
erheben, to lift, raise, exalt; *reflex.*, to rise, get up.
erinnern, to remember, recollect (*reflex. with gen.*).
Erinnerung, *f.*, recollection, memory.
erkennen, to recognize, discern.
Erkenntnis, *f.*, *pl.*, –ſſe, knowledge.
Erkenntnisbaum, *m.*, tree of knowledge.
erklären, to explain.
Erklärung, *f.*, *pl.*, –en, explanation.
erklingen, to sound.
erlangen, to obtain, acquire.
erlauben, to allow, permit.
Erlaubnis, *f.*, permission, leave.
erleben, to live through, experience.
erleuchten, to light, illumine.
erlöſchen (ſein), to go out, expire, disappear; *as noun*, extinction.
erlöſen, to deliver, set free.
ermahnen, to exhort, admonish.
ermatten, to weary, tire.
Ermattung, *f.*, weariness.
ermüden, to tire, become weary.

ernähren, to nourish, feed, keep, support.
Ernſt, *m.*, earnest, seriousness; im —, in good faith.
ernſt, ernſthaft, serious, earnest, grave.
Ernte, *f.*, *pl.*, –n, harvest, crop.
Erntezeit, *f.*, harvest-time.
erraten, to guess; *as noun*, guessing.
erreichen, to reach, attain, arrive at.
erröten (ſein), to redden, blush.
erſcheinen (ſein), to seem, appear.
erſchöpfen, to exhaust.
erſchrecken (ſein), to be terrified, frightened.
erſt, first; *adv.*, only, once, not till, just, just now.
erſtaunen (ſein), to be astonished, surprised.
erſtaunlich, astonishing, wonderful, amazing.
erſtrecken, to extend, reach.
ertönen, to ring, resound.
ertragen, to bear, endure.
erwachen (ſein), to awake, be aroused.
erwachſen, full-grown.
erwärmen, to warm.
erwarten, to expect, await.
Erwartung, *f.*, *pl.*, –en, expectation, anticipation.
erweichen, to soften, move, touch.
erweiſen, to show, do, render.
erwidern, to reply.
Erz, *n.*, *pl.*, –e, ore, metal.
erzählen, to tell, relate.
es, it, so, there; **es giebt,** there is, there are.
Eſau, Esau.
Eſel, *m.*, *pl.*, —, ass, donkey.
Eſelsohr, *n.*, ass's ear.
eſſen, to eat.
Eſſen, *n.*, eating, meal, repast.
Eſſig, *m.*, vinegar.
etwa, perhaps, indeed.
etwas, something, somewhat.
euch, *pron.*, *dat. and acc.*, you, to you.
euer, your, yours.
Eule, *f.*, *pl.*, –n, owl.
Eva, Eve.
ewig, eternal, everlasting.
Ewigkeit, *f.*, eternity; in—, forever.
exiſtieren, to exist.

F.

Fabel, *f.*, *pl.*, –n, fable, tale, story.
Fach, *n.*, *pl.*, ¨er, profession, business.
Faden, *m.*, *pl.*, ¨, thread.
Fahne, *f.*, *pl.*, –n, flag, colors.
fahren (ſein), to drive, move, go, proceed.
Fahrt, *f.*, *pl.*, –en, journey.
Fall, *m.*, *pl.*, ¨e, fall, case.
fallen (ſein), to fall.
fällen, to fell, cut down.
falſch, false, wrong, counterfeit.
Falte, *f.*, *pl.*, –en, fold.
falten, to fold.
Fami'lie *(4 syl.)*, *f.*, *pl.*, –n, family.
Familiengruft, *f.*, family vault.

Familienleben, *n.*, family life.
Fang, *m.*, *pl.*, ¨e, catch, capture.
fangen, to catch, take, seize.
Farbe, *f.*, *pl.*, –n, color, hue, paint.
Farbenglanz, *m.*, brilliancy (of color).
färben, to color, dye, tinge.
farbig, colored.
Farnkraut, *n.*, fern.
Faß, *n.*, *pl.*, ¨er, cask, barrel.
faſſen, to seize, catch, take.
faſt, almost, nearly.
Fauſt, *f.*, *pl.*, ¨e, fist.
Feder, *f.*, *pl.*, –n, feather, pen.
Fee, *f.*, *pl.*, –n, fairy.
Feen-Königin, *f.*, fairy queen.
fehlen, to fail, miss, lack, be absent, be wanting.
Feier, *f.*, rest, holiday.
Feiertag, *m.*, holiday.
feierlich, solemn.
Feige, *f.*, *pl.*, –n, fig.
Feigheit, *f.*, cowardice.
fein, fine, delicate, genteel, elegant.
Feld, *n.*, *pl.*, –er, field.
Feldblume, *f.*, wild flower.
Feldherr, *m.*, *pl.*, –en, commander, general.
Fell, *n.*, *pl.*, –e, skin, hide.
Fels, *m.*, *pl.*, –en, rock.
Felſenſtück, *n.*, piece of rock.
Felſenwand, *f.*, precipice.
Fenſter, *n. pl.*, —, window.
Fenſtergeſims, *n.*, window-ledge.
Fenſterſcheibe, *f.*, *pl.*, –n, window-pane.
fern, far distant, remote.
Ferne, *f.*, distance.
ferner, farther, moreover, besides.
fertig, ready, done.
feſt, fast, firm, sound, steady.
Feſt, *n.*, *pl.*, –e, feast, festival, holiday.
feſthalten, to hold fast, keep.
feſtlich, festive, merry.
Feſtlichkeit, *f.*, *pl.*, –en, festivity, gayety.
feſtwachſen, to take root.
Fett, *n.*, fat.
fett, fat.
feucht, moist, damp.
Feuer, *n.*, *pl.*, —, fire.
Feuerblume, *f.*, fire-flower.
Feuerfunke, *m.*, *pl.*, –n, spark.
Feuerſchaufel, *f.*, fire-shovel.
Feuerwerk, *n.*, fireworks.
Feuerzange, *f.*, fire-tongs.
Fichte, *f.*, *pl.*, –n, spruce.
Figur, *f.*, *pl.*, –en, figure.
finden, to find.
Finger *m.*, *pl.*, —, finger.
finſter, dark, gloomy.
Firmament, *n.*, firmament, heavens.
Fiſch, *m.*, *pl.*, –e, fish.
Fiſchkopf, *m.*, fish-head.
Fiſcher, *m.*, *pl.*, —, fisherman.
flach, flat, level, open.
Flamme, *f.*, *pl.*, –n, flame.
flammen, to blaze, glow, flash.
Flaſche, *f.*, *pl.*, –n, flask, bottle.
flatterhaft, fickle, inconstant.
flattern, to flutter, float.
Fleck, *m.*, *pl.*, –e, spot, patch.
Fledermaus, *f.*, bat.

Fleiſch, *n.*, flesh, meat.
Fleiſchhauer, *m.*, butcher.
Fleiſchſeite, *f.*, flesh-side.
Fleiß, *m.*, industry, diligence.
fleißig, industrious, diligent.
Flieder, *or* **—baum,** *m.*, lilac-bush.
Fliege, *f.*, *pl.*, –n, fly.
fliegen, to fly.
fließen (ſein), to flow, run.
flimmern, to glitter, sparkle.
flink, brisk, nimble, active.
Flittergold, *n.*, tinsel.
Flor, *m.*, gauze.
Flöte, *f.*, *pl.*, –n, flute.
Flötenton, *m.*, sound of a flute.
Flucht, *f.*, flight.
Flüchtling, *m.*, *pl.*, –e, fugitive.
Flug, *m.*, *pl.*, ¨e, flying, flight.
Flügel, *m.*, *pl.*, —, wing.
Fluß, *m.*, *pl.*, ¨e, river.
Flüſſigkeit, *f.*, fluid.
flüſtern, to whisper.
folgen (ſein), to follow, succeed, obey.
folgend, next, following.
foppen, to fool, deceive.
Form, *f.*, *pl.*, –en, form, figure, shape, mould.
formen, to form, mould.
fort, on, away, gone.
fortfahren (ſein), to go on, continue.
fortfliegen, to fly away.
fortgehen, to go away, depart.
fortkommen, to get or go away, get on, prosper.
fortreißen, to carry along.
fortſchaffen, to remove, get rid of.
fortwährend, continual(ly).
Frage, *f.*, *pl.*, –n, question.
fragen, to ask, inquire; *as noun*, questioning.
franzöſiſch, French.
Frau, *f.*, *pl.*, –en, wife, lady, mistress.
Fräulein, *n.*, *pl.*, —, miss, young lady.
frei, free, unfettered, open.
Freie, *n.*, *dat.*, –n, open air.
Freier, *m.*, *pl.*, —, suitor, wooer.
Freiheit, *f.*, *pl.*, –en, freedom, liberty.
freilich, certainly, of course, indeed.
Freiplatz, *m.*, free place, scholarship.
fremd, strange, foreign; *as noun*, stranger, foreigner.
Fremde, *f.*, foreign country.
freſſen, to eat (*of animals*).
Freude, *f.*, *pl.*, –n, joy, pleasure, delight.
freudig, glad, joyful.
freuen, to rejoice, please; *reflex.* to rejoice, be glad.
Freund, *m.*, *pl.*, –e, friend.
freundlich, kind, friendly.
Frieden, *m.*, peace.
Friedhof, *m.*, churchyard.
frieren, to freeze.
friſch, fresh, green, vigorous.
froh, glad, joyful, happy.
fröhlich, joyful, cheerful, gay.
fromm, pious, honest, devout.
Froſch, *m.*, *pl.*, ¨e, frog.
Froſt, *m.*, *pl.*, ¨e, frost, cold.

Froſtwetter, *n.*, frosty weather.
Frucht, *f.*, *pl.*, ¨e, fruit.
früh, frühe, early, soon.
Frühe, *f.*, early morning.
früher, sooner, before, formerly.
Frühjahr, *n.*, spring.
Frühling, *m.*, spring.
Frühſtück, *n.*, breakfast.
fügen, to submit; *reflex.*, to happen, come to pass.
fühlen, to feel.
führen, to carry, lead, guide, bring, wield, handle.
füllen, to fill.
fünf, five.
fünfundzwanzig, twenty-five.
fünft–, fifth.
fünfzig, fifty.
Funke or **Funken,** *m.*, *pl.*, —, spark.
funkeln, to sparkle, glitter.
für, *prep. with acc.*, for.
furchtbar, fearful, terrible, exceeding.
fürchten, to fear; *reflex.*, be afraid.
fürchterlich, frightful, terrible.
Fuß, *m.*, *pl.*, ¨e, foot.
Fußboden, *m.*, floor.
Fußdecke, *f.*, carpet.
Fußtritt, *m.*, kick, footstep.
Futter, *n.*, food, feed.
füttern, to feed.

G.

Gamaſchen, *pl.*, gaiters, leggings.
Gang, *m.*, *pl.*, ¨e, passage, corridor, errand.
gangbar, passable, accessible.
Gans, *f.*, *pl.*, ¨e, goose.
Gänſeblume, *f.*, or **Gänſeblümchen,** *n.*, daisy.
Gänſebraten, *m.*, roast-goose.
Gänſefamilie, *f.*, goose-family.
Gänſefeder, *f.*, goose-quill.
ganz, whole, entire; *adv.*, quite, altogether; — und gar, entirely.
Ganze, *n.*, whole, everything.
gar, quite, entirely, very, at all, even.
Gardine, *f.*, *pl.*, –n, curtain.
garſtig, ugly, miserable.
Garten, *n.*, *pl.*, ¨, garden.
Gartenthür, *f.*, garden gate.
Gärtner, *m.*, *pl.*, —, gardener.
Gaſt, *m.*, *pl.*, ¨e, guest, visitor.
Gaſtzimmer, *n.*, public room.
gebären, to bear, bring forth.
geben, to give, produce; es giebt, *with acc.* there is, there are.
Gebiet, *n.*, *pl.*, –e, department, sphere.
Gebirge, *n.*, *pl.*, —, mountain range.
geboren, born (*past part. of* gebären).
gebrauchen, to use, employ.
Geburt, *f.*, *pl.*, –en, birth.
Geburtsrecht, *n.*, birthright.
Gebüſch, *n.*, *pl.*, –e, bush, thicket.
Gedanke, *m.*, *gen.*, –n, *or* –ns, thought, idea.
Gedicht, *n.*, *pl.*, –e, poem.
Gedränge, *n.*, throng, crowd.
Gefahr, *f.*, *pl.*, –en, danger.

gefallen, to please.
gefangen, imprisoned (*past part. of* fangen).
Gefieder, *n.*, plumage, feathers.
gefügelt, winged.
Gefühl, *n., pl.*, –e, feeling, sensation.
gegen, *prep. with acc.*, against, for, towards, in comparison with.
Gegend, *f., pl.*, –en, region, country.
Gegenſtand, *m., pl.*, ¨e, object.
Gegenteil, *n.*, contrary, opposite.
gegenüber, *prep. with dat., and adv.*, opposite.
gehen (ſein), to go, walk, fare.
gehören, to belong.
gehörig, due, proper.
gehorſam, obedient.
Gehorſam, *m.*, obedience.
Geiſt, *m., pl.*, –er, ghost, spirit.
geizig, stingy, avaricious; *as noun*, miser.
Gelächter, *n.*, laughter, laughing.
Geländer, *n., pl.*, —, fence, railing.
gelangen (ſein), to come, arrive.
gelb, yellow.
Geld, *n., pl.*, –er, money, cash.
Geldbeutel, *m.*, purse.
gelegen, situated.
Gelegenheit, *f., pl.*, –en, occasion.
gelehrt, learned; *as noun*, learned man, scholar.
geleiten, to escort, accompany.
gelingen (ſein), to succeed.
gelten, to pass, be worth.
Gemahl, *m., pl.*, –e, husband.
Gemälde, *n., pl.*, —, picture, painting.
Gemüt, *n., pl.*, –er, nature, disposition.
gemütlich, agreeable, comfortable.
gen, *for* gegen, towards.
genau', exactly, closely.
General', *m., pl.*, –e *or* ¨e, general.
genießen, to enjoy, taste, eat.
Genius, *m.*, genius, spirit.
genug', enough.
Genüge, *f.*, satisfaction; zur —, sufficiently.
genügen, to suffice, be enough.
Geographie', *f.*, geography.
Gepräge, *n.*, impression, stamp, coinage.
gerade, straight, right, direct; *adv.*, exactly, precisely, directly, just, just then.
gerecht, just, proper, suitable.
Gerechtigkeit, *f.*, justice.
gereift, ripe, ripened.
gereimt, rimed.
gering, little, mean, low, obscure; geringſt, least.
Gerippe, *n., pl.*, —, bones, skeleton.
gern, gerne, willingly, cheerfully.
Geſang, *m., pl.*, ¨e, song, singing.
geſchehen (ſein), to happen, occur, take place, be done.
Geſchenk, *n., pl.*, –e, present, gift.
Geſchichte, *f., pl.*, –n, story, history, affair, business.
Geſchirr, *n., pl.*, –e, trappings, harness.
Geſchmack, *m.*, taste.

geſchmeidig, pliant, flexible.
Geſchöpf, *n.*, *pl.*, –e, creature.
geſchwind, swift, quick.
Geſell, Geſelle, *m. pl.*, –en, fellow.
Geſellſchaft, *f.*, company, society.
Geſetz, *n.*, *pl.*, –e, law.
Geſicht, *n.*, *pl.*, –er, face.
Geſpenſt, n., *pl.*, –er, ghost, spectre.
Geſtade, *n.*, *pl.*, —, shore, bank.
Geſtalt, *n.*, *pl.*, –en, form, shape, figure.
geſtern, yesterday.
geſtickt, embroidered.
geſund, sound, healthy, well.
Geſundheit, *f.*, health.
geteert, tarred.
Getoſe, Getöſe, *n.*, noise, din.
Gewalt, *f.*, power, might, force, violence.
gewaltig, mighty, *adv.*, very, exceedingly, mightily.
Gewäſſer, *n.*, *pl.*, —, waters.
Geweih, *n.*, *pl.*, e, horns, antlers.
geweſen, *past. part. of* ſein, to be.
Gewicht, *n.*, *pl.*, –e, weight, stress.
gewinnen, to win, gain, obtain.
gewiß, certain, sure.
Gewiſſen, *n.*, *pl.*, —, conscience.
Gewitter, *n.*, *pl.*, —, thunderstorm.
gewöhnen, to accustom, become accustomed.
gewöhnlich, common, ordinary.
gewohnt, accustomed.
(ge)worden, *past part. of* werden.
Gewürz, *n.*, *pl.*, –e, spice.
Gicht, *f.*, gout.
Giebel, *m.*, *pl.*, —, gable.
giftig, poisonous.
Gipfel, *m.*, *pl.*, —, top.
Gitter, *n.*, *pl* —, fence, railing, lattice.
Glanz, *m.*, brightness, splendor.
glänzen, to shine, glitter.
glänzend, brilliant, glossy, shining.
glänzendweiß, brilliant white.
Glas, *n.*, *pl.*, ¨er, glass.
Glasauge, *n.*, glass eye.
Glasglocke, *f.*, glass bell.
Glasſcheibe, *f.*, pane of glass.
glatt, plain, smooth.
glätten, to smooth.
Glaube, Glauben, *gen.*, –ns, faith, belief.
glauben, to believe.
gleich, like, similar, equal; *adv.*, immediately, directly.
gleichgültig, indifferent.
gleichen, to resemble, be like.
gleichſam, as it were.
gleiten (ſein), to glide, slide, slip.
Glied, *n.*, *pl.*, –er, limb, joint.
Glocke, *f.*, *pl.*, –n, bell.
Glockengeläute, *n.*, bell-ringing.
Glockenklang, *m.*, sound of bells.
Glockenſchlag, *m.*, stroke of a bell.
Glockenton, *m.*, sound of a bell.
Glöckner, *m.*, *pl.*, —, bell-ringer.
Glück, luck, fortune, success, happiness; zum —, luckily.
glucken, to cackle.
glücklich, lucky, happy, successful.
Glückſeligkeit, *f.*, happiness, bliss.
gluckſen, to cluck, hiccough.
Glücksſchilling, *m.*, lucky shilling.

Glückwünſchen, *n.*, congratulating.
glühen, to glow.
glühend, glowing, red-hot, fiery.
Gnade, *f.*, *pl.*, –n, favor.
Gnaden, *as title*, Grace.
gnädig, gracious, merciful.
Gold, *n.*, gold.
Goldblume, *f.*, gold-flower, marigold.
golden, gold, golden.
Goldharfe, *f.*, golden harp.
Goldlampe, *f.*, golden lamp.
Goldmünze, *f.*, gold coin.
Goldmaſſe, *f.*, mass of gold.
Goldſtoff, *m.*, gold brocade.
Goldſtück, *m.*, gold piece.
Goldvogel, *m.*, golden bird.
Gott, *m.*, *pl* ¨er, God.
Gottesdienſt, *m.*, divine service, worship.
Gottesfurcht, *f.*, fear of god, piety.
göttlich, divine, godlike.
Grab, *n.*, *pl.*, ¨er, grave, tomb.
Graben, *m.*, *pl.*, ¨, ditch.
Grad, *m.*, *pl.*, –e, degree.
Granatapfel, *m.*, pomegranate.
Gras, *n.*, *pl.*, ¨er, grass.
Grashalm, *m.*, blade of grass.
gräßlich, terrible, frightful.
grau, gray.
grauſam, cruel, inhuman.
Grenze, *f.*, *pl.*, –n, limit, border, boundary.
griechiſch, Greek.
Grille, *f.*, *pl.*, –n, whim, freak, caprice.
Grimaſſe, *f.*, *pl.*, –n, grimace.
grinſen, to grin.
grob, rough, rude.
groß, great, large.
Größe, *f.*, size.
Gruft, *f.*, *pl.*, ¨e, vault, tomb.
grün, green.
Grün, *n.*, green, verdure.
Grund, *m.*, *pl.*, ¨e, ground, bottom, reason, cause.
gründlich, thoroughly.
Gruß, *m.*, *pl.*, ¨e, greeting.
grüßen, to greet, salute.
gucken, to look, peep.
Guirlande, *f.*, *pl.*, –n, garland.
Gürtel, *m.*, *pl.*, —, girdle, belt.
Guß, *m.*, *pl.*, ¨e, casting, metal.
gut, good, well.
Gut, *n.*, *pl.*, ¨er, good, blessing, estate.
Güte, *f.*, goodness, kindness.
gütig, good, kind.
Gutmütigkeit, *f.*, good-nature, simplicity.

H.

Haar, *n.*, *pl.*, –e, hair, fur.
haben, to have.
hacken, to hack, chop, cut.
Hafer, *m.*, oats.
Hagel, *m.*, hail.
Hagelkorn, *n.*, hailstone.
hageln, to hail; *as noun*, hailing.
hager, lean, thin.
Hahn, *m.*, *pl.*, ¨e, cock.
halb, half.
halbaufgetaut, half-thawed.

halber, *prep. with gen.*, for the sake (of).
Hälfte, *f., pl.*, –n, half.
hallen, to sound, re-echo.
Hals, *m., pl.*, ¨e, neck, throat.
Halsbinde, *f., pl.*, –n, necktie, cravat.
Halstuch, *n.*, necktie cravat.
halt, halt!
halten, to hold, keep, support, stop, celebrate, observe, consider, take, make.
Hand, *f., pl.*, ¨e, hand.
Handgelenk, *n., pl.*, –e, wrist.
Handkuß, *m.*, hand-kiss.
Handschuh, *m.*, glove, mitten.
Handel, *m.*, trade, business.
Handelsmann, *m.*, merchant.
Hängebrücke, *f.*, suspension bridge.
hangen, hängen; to hang.
Harfe, *f., pl.*, –n, harp.
Harfenklang, *m.*, sound of a harp.
Harnisch, *m.*, armor.
Harpune, *f., pl.*, –n, harpoon.
hart, hard, severe, near.
Hase, *gen.*, –n, *pl.*, –n, hare.
häßlich, ugly, disagreeable.
Häßlichkeit, *f.*, ugliness.
hauchen, to breathe, blow.
hauen, to hew, cut.
Haufen, *m., pl.*, —, heap, pile.
häufig, frequent(ly).
Haupt, *n., pl.*, ¨er, head.
Hauptstadt, *f.*, chief city, capital.
Haus, *n., pl.*, ¨er, house; nach Haus, home; zu Haus, at home.
Häuschen, *n., pl.*, —, little house.
Hausflur, *f.*, hall.
Hausfrau, *f.*, housewife.
Haushälterin, *f.*, housekeeper.
Hausthür, *f.*, street-door.
heben, to lift, raise; *reflex.*, to rise.
Hecke, *f., pl.*, –n, hedge, bush, thicket.
heda, halloo!
Heer, *n., pl.*, –e, host, army.
Heerschar, *f.*, host, troop.
heilen, to heal cure.
heilig, holy, sacred
heim, home.
heimwärts, homeward.
Heimat, *f., pl.*, –en, home, native land.
heimlich, secret(ly).
heiraten, to marry.
heiser, hoarse.
heiß, hot, ardent.
heißen, to call; (sein), to be called; das heißt, that is; es heißt, it is said.
heiter, cheerful.
helfen, to help, avail; es hilft nichts, it is useless.
hell, bright, distinct.
Hellebarde, *f., pl.*, –n, halberd, battle-ax.
henken, to hang.
Henne, *f., pl.*, –n, hen.
her, hither, since, ago, out, about, along; um . . . her, around.
herab′, down.
herabfallen, to fall down.
herabhangen, to hang down.
herabstürzen, to throw, fall down.
heran′, up, near.

herankommen, to come along.
herannahen (ſein), to approach.
heranwachſen, to grow up.
herauf', up, upwards.
heraufkommen (ſein), to come up.
heraufziehen (ſein), to come up, approach.
heraus', out.
herausbekommen, to get out.
herausbringen, to get out, utter.
herausfallen, to fall out.
herauskommen, to come out, result.
herauslaufen, to run out.
herausnehmen, to take out.
herausquellen (ſein), to gush, ooze out.
herausſchauen, to look out.
herausſchlagen, to flash forth.
herausſchneiden, to cut out.
herausſingen, to sing out, express.
herausſtrecken, to stick out.
herbringen, to bring (hither).
Herbſt, *m.*, *pl.*, –e, autumn.
Herbſtwind, *m.*, autumn wind.
Herd, *m.*, *pl.*, –e, hearth, fire-place.
herein', in.
hereinbringen, to bring in.
hereinkommen, to come in.
hereinlaſſen, to let in.
hereinreiten, to ride in.
hereintreten, to come in.
hergeben, to give, furnish.
herkommen, to come, originate.
herlaufen, to run along.
hernieder, down.
herniederlaufen, to run down.
Herr, *m.*, *gen.*, –n, *pl.*, –en, master, gentleman, Lord.
Herrenhaus, *n.*, master's house.
herrlich, grand, splendid, magnificent.
Herrlichkeit, *f.*, beauty, glory, magnificence.
Herrſchaft, *f.*, *pl.*, –en, government, ruling powers, master or mistress.
herrſchen, to rule, reign, prevail.
Herrſcher, *m.*, *pl.*, —, ruler, lord.
herüber, over, across.
herüberſchicken, to send over.
herübertragen, to carry over.
herum, around, about; **rings** —, round about, all around.
herumfliegen, to fly about.
herumlaufen, to run around.
herumtragen, to carry about.
herumſchleichen, to creep, steal about.
herumſitzen, to sit about.
herumwandern, to wander, walk about.
herunter, down, off.
herunterfallen, to fall down.
herunterhängen, to hang down.
herunterlaufen, to run down.
herunterreißen, to tear, pull off.
herunterſpringen, to jump down.
hervor', forth, out.
hervorbringen, to bring forth, out.
hervorheben, to emphasize.
hervorkommen, to come forth.
hervorkriechen, to creep out.
hervorragen, to project.
hervorſehen, to look out, project.

hervorſpringen, to project.
hervorſtehen, to stand out, project.
hervorziehen, to pull out.
Herz, *n., gen.* –ens, *pl.*, –en, heart.
herzlich, hearty, cordial, sincere.
Heu, *n.*, hay.
Heuſchober, *m.*, *pl.*, —, hay-cock.
Heuſchrecke, *f.*, *pl.*, –n, grasshopper.
heute, to-day; — **Morgen,** this morning; — **Abend,** this evening.
heutig, of this day; der heutige Abend, this evening.
Hexe, *f.*, *pl.*, –n, witch.
hexen, to conjure.
Hieb, *m.*, *pl.*, –e, stroke, blow, cut.
hienieden, here below, in this life.
hier, here.
hierinnen, in here.
Hilfe, *f.*, help.
hilflos, helpless.
Himalaya, Himalaya (mountains).
Himmel, *m.*, *pl.*, —, heaven, heavens, sky; unter freiem —, in the open air.
himmelblau, skyblue.
Himmelskörper, *m.*, heavenly body.
himmliſch, celestial, heavenly.
hin, there, along, away, down; hin und her, to and fro.
hinab, down.
hinabdringen, to force (its way) down, to penetrate, go down.
hinabreißen, to break or tear down.
hinaufkommen, to come up.
hinauflaufen, to go up.
hinaufreichen, to reach up.
hinaufſehen, to look up.
hinaufſteigen, to climb up.
hinaus, out.
hinausfliegen, to fly out.
hinausgehen, to go out.
hinauskommen, to come out.
hinaustönen, to ring out.
hinauswandern, to go out.
hinauswerfen, to cast out.
hinblaſen, to blow (along).
hinbringen, to bring (there).
Hinde, *f.*, *pl.*, –n, hind, deer.
hindern, to hinder.
Hindu, *m.*, *pl.*, –s, Hindoo.
hindurch, through, during.
hindurchfliegen, to fly through.
hinein, in, into.
hineinbringen, to bring or get in.
hineinfallen, to fall in.
hineingehen, to go in.
hineingehören, to belong (in).
hineingelangen, to get in.
hineinkommen, to come or get in.
hineinlegen, to lay in.
hineinpreſſen, to press in.
hineinſcheinen, to shine in.
hineinſchlüpfen, to creep in.
hineinſetzen, to set or put in.
hineinſteigen, to get in.
hineinſtoßen, to push in.
hineinthun, to put in.
hineinwachſen, to grow into.
hinfahren (ſein), to go (along).
hinfallen, to fall down.
hinfliegen, to fly (to).

hingeben, to give away, give up.
hingegen, on the contrary.
hingleiten, to glide along.
hinhalten, to hold, hold up.
hinkommen, to come to, get to, arrive.
hinlaufen, to run along.
hinſchreiten, to walk along.
hinſegeln, to sail along.
hinſetzen, to set down; *reflex.*, to sit down.
hinſpringen, to jump âway.
hinſpritzen, to spurt out.
hinſinken, to sink or fall down.
hinſtellen, to put or place, set down.
hinſtrecken, to stretch out.
hinter, *prep. with dat. or acc.*, behind.
Hinterbein, *n.*, hind leg.
Hintergrund, *m.*, background.
hinterher, along, behind.
hinüber, over, across.
hinüberfliegen, to fly over.
hinübermarſchieren (ſein), to walk over.
hinüberſchicken, to send over.
hinunter, down, under.
hinunterfallen, to fall down.
hinunterſinken, to sink down.
hinwerfen, to throw down, reject.
hinziehen, to draw to, towards; (ſein), to move, march to or along.
hinzu, to, towards, to it, to that.
hinzufügen, to add.
hinzukommen, to come to, come up, arrive.
hinzuſetzen, to add.
Hirſch, *m.*, *pl.*, –e, stag, deer.
Hirt, *m.*, *gen.*, –en, *pl.*, –en, herdsman, shepherd.
Hitze, *f.*, heat.
hoch, *inflected* hoh-, höher, höchſt, high, tall; *interj.*, hurrah.
höchſt, *adv.*, at the most, extremely.
höchſtens, at the most, at best.
Hochzeit, *f.*, *pl.*, –en, wedding, marriage.
Hof, *m.*, *pl.*, ¨e, yard, court, courtyard.
Hoffeſt, *n.*, court festival.
Hofköchin, *f.*, court cook.
Hofleute (*pl.*, *of* Hofmann), courtiers.
Hofmarſchall, *m.*, seneschal, steward.
Hofprediger, *m.*, court chaplain.
Hofſtaat, *m.*, court.
Hoffnung, *f.*, *pl.*, –en, hope.
höflich, polite.
Höfling, *m.*, *pl.*, –e, courtier.
Höhe, *f.*, *pl.*, –n, height, elevation; in die —, on high, up.
höher, *comp. of* hoch.
hohl, hollow.
Höhle, *f.*, *pl.*, –n, hole, cave.
hoho, ho, oh.
holen, to fetch, bring, draw.
hollaho, halloo.
Holz, *n.*, *pl.*, ¨er, wood, forest.
Holzhauer, *m.*, wood-cutter.
Holzpuppe, *f.*, wooden figure, puppet.
Holzſchuh, *m.*, wooden shoe.
hölzern, wooden.

Homer', *m.*, Homer.
Honig, *m.*, honey.
Honigkuchen, *m.*, honey-cake.
horchen, to hearken, listen.
hören, to hear.
Hoſe, *f.*, *pl.*, –n, trousers, breeches.
Hottentot, *m.*, *pl.*, –en, Hottentot.
hu, whew, oh.
hübſch, pretty, handsome.
Hügel, *n.*, *pl.*, –n, hill.
Huhn, *n.*, *pl.*, ¨er, fowl, hen.
Hühnerhof, *m.*, poultry-yard.
hui, whew, oh, ah.
Humor', *m.*, humor.
Hund, *m.*, *pl.*, –e, dog.
hundert, hundred; *as noun*, *n.*, *pl.*, –e, hundred.
hundertmal, a hundred times.
hundertſt–, hundredth.
Hunger, *m.*, hunger.
hurrah', hurrah.
Hut, *m.*, *pl.*, ¨e, hat.
hüten, to watch, guard, tend.
Hütte, *f.*, *pl.*, –n, hut, house, kennel.

I.

ich, I.
Ideal', *n.*, *pl.*, –e, ideal.
ihm, *dat. of* er, es, him, to him, to it.
ihn, *acc. of* er, him, it.
ihnen, *dat.*, them, to them; Ihnen, you, to you.
ihr, *nom. pl.*, you; *dat. of* ſie, her, to her; *poss.*, her, hers, their, theirs; Ihr, your.
ihren, *poss. pro.*, *acc.*, *masc.*, her, their.
ihrer, *gen. sing. of* ſie, of her; *gen. pl.*, them; *poss.*, of her, of their.
ihrig–, theirs.
Ihro, your.
immer, always, ever.
immerfort, continually.
in, *prep. with dat. and acc.*, in, to, into.
indem', while, as, because.
indeß', **indeſſen**, meanwhile nevertheless, however.
inmitten, in the midst (of).
Innere, *n.* (*decl. as adj.*), inside, heart.
innerlich, inward(ly).
innerſt, inmost.
innig, ardent, devout.
ins, *for* in das.
Inſchrift, *f.*, *pl.*, –en, inscription.
Inſekt, *n.*, *pl.*, –en, insect.
Inſel, *f.*, *pl.*, –n, island.
Inſtrument, *n.*, *pl.*, –e, instrument.
intereſſant', interesting.
in'wendig, inside.
irdiſch, earthly, perishable.
irgend, at all, soever.
irgendwo, somewhere, anywhere.
irren, *reflex.*, to err, be mistaken.
Irrlicht, *n.*, will-o'-the-wisp.
iſt, *pres. of* ſein.
italie'niſch, Italien.

J

ja, yes, indeed, certainly; — nicht, on no account, by no means.

Jacke, *f., pl.,* –n, jacket, waistcoat.
Jagd, *f., pl.,* –en, chase, hunt, hunting.
Jagdhorn, *n.,* hunting horn, bugle.
Jagdhund, *m.,* hunting dog, hound.
jagen, to drive, chase, ride, gallop.
Jäger, *m., pl.,* —, hunter.
Jahr, *n., pl.,* –e, year.
Jahrhundert, *n.,* century.
Jahrmarkt, *m.,* fair.
Jahrzahl, *f.,* date.
Jakob, *m.,* Jacob.
Ja'pan, *n.,* Japan.
jäten, to weed.
je, ever; *before a compar.,* the.
jeder, jede, jedes, each, every, every-one.
jedermann, every one.
jedesmal, every time, always.
jedoch, yet, however, nevertheless.
jemals, ever.
jemand, some one, any one, one.
jener, jene, jenes, that, that one.
jetzt, now.
Jo'hann, Johan'nes, John.
Jubel, *m.,* rejoicing.
Jubelgeschrei, *n.,* shouts of joy.
jubeln, to rejoice, exult.
Jugend, *f.,* youth.
jugendlich, youthful.
Juli, July; –tag, July day.
jung, young.
Junge, *m., gen.,* –n, *pl.,* –n, boy, lad; *pl.,* youths, young ones.
Jungfrau, *f.,* maiden.
Jüngling, *m., pl.,* –e, youth, young man.
Juwel', *m., pl.,* –en, jewel.

K.

Kaiser, *m., pl.,* —, emperor.
Kaiserreich, *n.,* empire.
kaiserlich, imperial.
Kalikut, Calcutta fowl.
kalikutisch, *adj.,* Calcutta.
Kalikutenei, *n.,* Calcutta egg.
Kalk, *m.,* lime, plaster.
kalt, cold.
Kamel', *n., pl.,* –e, camel.
Kameltreiber, *m.,* camel-driver.
Kamerad', *gen.,* –en, *pl.,* –en, comrade.
Kamm, *m., pl.,* ¨e, comb.
kämmen, to comb.
Kammer, *f., pl.,* –n, chamber, bedroom.
Kammerdiener, *m.,* valet de chambre.
Kammermädchen, *n.,* chamber-maid.
Kampf, *m., pl.,* ¨e, struggle, battle.
Kanal', *m., pl.,* ¨e, canal, ditch.
Kano'ne, *f., pl.,* –n, cannon.
Kapel'le, *f., pl.,* –n, chapel.
Karavane, *f., pl.,* –n, caravan.
Karte, *f., pl.,* –n, card.
Kartoffel, *f., pl.,* –n, potato.
Kartoffelfeld, *n.,* potato-field.
Käse, *f., pl.,* —, cheese.
Kasta'nie *(4 syl.) f.,* chestnut.
Kastanienbaum, *m.,* chestnut-tree.
Kasten, *m., pl.,* —, chest, box.
Katze, *f., pl.,* –n, cat.
kaufen, to buy.
Kaufmann, *m., pl.,* –leute, merchant.

kaum, scarcely, hardly.
Kegel, *m.*, *pl.*, —, ninepin.
Kegelſpiel, *n.*, playing ninepins.
Kehle, *f.*, *pl.*, –n, throat.
kehren, to turn.
kein, keine, kein, *adj.*, no, none.
keiner, keine, keines, *pron.*, no one.
Kelch, *m.*, *pl.*, –e, cup, calyx.
Keller, *m.*, *pl.*, —, cellar.
Kellerwohnung, *f.*, basement.
kennen, to know, recognize, be acquainted with; — lernen, to become acquainted with.
Kenntnis, *f.*, *pl.*, –ſſe, knowledge, information.
Kerl, *m.*, *pl.*, –e, fellow.
Kette, *f.*, *pl.*, –n, chain.
Kettenhund, *m.*, chain-dog, mastiff.
Keule, *f.*, *pl.*, –n, club, stick.
Kind, *n.*, *pl.*, –er, child.
Kindtaufe, *f.*, christening, baptism.
Kinderauge, *n.*, child's eye.
Kinderfrau, *f.*, nurse.
Kinderſeele, *f.*, child's soul.
Kindheit, *f.*, childhood.
kindlich, childlike.
Kirche, *f.*, *pl.*, –n, church.
Kirchenglocke, *f.*, church bell.
Kirchenlied, *n.*, hymn.
Kirchenmauer, *f.*, church wall.
Kirchenthür, *f.*, church door.
Kirchhof, *m.*, church-yard.
Kirchthür, *f.*, church door.
Kirchturm, *m.*, church steeple.
Kiſſen, *n.*, *pl.*, —, cushion, pillow.
Kiſte, *f.*, *pl.*, –n, chest, box.
kitten, to cement, paste.
klagen, to complain, mourn, lament.
kläglich, pitiful(ly).
Klang, *m.*, *pl.*, ¨e, sound, ring.
klappern, to clatter, rattle.
klar, clear, bright.
klatſchen, to clap.
Klavier', *n.*, *pl.*, –e, piano.
Kleid, *n.*, garment, dress; *pl.*, –er, clothing.
kleiden, to dress, clothe.
klein, little, small.
Kleinod, *n.*, *pl.*, –e, jewel, treasure.
klemmen, to pinch, squeeze.
Klette, *f.*, *pl.*, –n, burdock.
Klettenblatt, *n.*, burdock leaf.
klettern (ſein), to climb.
klingeln, to jingle, ring.
klingen, to ring, sound.
Klippe, *f.*, *pl.*, –n, cliff, rock.
klopfen, to knock.
klug, wise, good, knowing.
Klugheit, *f.*, prudence, wisdom cunning.
Knabe, *gen.*, –n, *pl.*, –n, boy.
Knäblein, *n.*, little boy.
Knack, crack!
knacken, to crack, snap, break.
Knall, *m.*, *pl.*, –e, crack, report.
Knallbüchſe, *f.*, pop-gun.
knallen, to crack, sound.
knarren, to jar, rattle.
Knebel, *m.*, *pl.*, —, clapper.
Knecht, *m.*, *pl.*, –e, servant.
Knick, crack!
Knie, *n.*, *pl.*, –e, knee.
Kniehoſen, *f.*, *pl.*, knee-breeches.
kniſtern, to crackle.

Knochen, *m.*, *pl.*, —, bone.
knöchern, bone, made of bone.
Knopf, *m.*, *pl.*, ¨e, knob, button.
Knospe, *f.*, *pl* –n, bud.
knüpfen, to tie.
Kobold, *m.*, *pl.*, –e, goblin.
kochen, to cook, boil.
Köchin, *f.*, *pl.*, –nen, cook.
Kohl, *m.*, cabbage.
Kohlgarten, *m.*, cabbage-garden.
Kohlkopf, *m.*, cabbage-head.
Kohle, *f.*, *pl.*, –n, coal.
kohlschwarz, coal-black.
komisch, comical, ludicrous.
kommen (sein), to come, arrive, get.
Komödiant, *m.*, *gen.*, –en, *pl.*, –en, comedian, actor.
Komö'die *(4 syl.)*, *f.*, *pl.*, –n, comedy, play.
König, *m.*, *pl.*, –e, king.
Königreich, *n.*, kingdom.
Königssohn, *m.*, king's son.
Königin, *f.*, *pl.*, –nen, queen.
königlich, royal.
können, to be able, can, may.
Konzert, *n.*, *pl.*, –e, concert.
Kopf, *m.*, *pl.*, ¨e, head.
köpfen, to behead.
Kopfschmerzen, *pl.*, headache.
Koralle, *f.*, *pl.*, –n, coral.
Korn, *n.*, *pl.*, ¨er, grain, rye, seed.
Kornfeld, *n.*, grain-field.
Körper, *n.*, *pl.*, —, body.
Kosack, *m.*, *pl.*, –en, Cossack.
Kostbarkeit, *f.*, jewel, trinket.
kosten, to cost.
kosten, to taste, feel, experience.
krachen, to crack, roar; *as noun*, crash, crashing.
Kraft, *f.*, *pl.*, ¨e, force, strength, power.
kräftig, strong, powerful, vigorous.
krampfhaft, convulsive(ly).
krank, sick, ill.
Krankheit, *f.*, *pl.*, –en, disease, malady.
Kranz, *m.*, *pl.*, ¨e, wreath, garland.
Kraut, *n.*, *pl.*, ¨er, plant, herb.
Kreide, *f.*, chalk.
kreideweiß, white as chalk.
Kreis, *m.*, *pl.*, –e, circle, company.
Kreuz, *n.*, –e, cross.
kriechen (sein), to creep, crawl.
Krieg, *m.*, *pl.*, –e, war.
kriegen, to get, obtain.
Krone, *f.*, *pl.*, –n, crown.
Kröte, *f.*, *pl.*, –n, toad.
Krücke, *f.*, *pl.*, –n, crutch.
krumm, crooked, curved, bent.
Krüppel, *m.*, *pl.*, —, cripple.
Küche, *f.*, *pl.*, –n, kitchen.
Kuchen, *m.*, *pl.*, —, cake.
Kuchenfrau, *f.*, cake-woman.
Küchenmädchen, *n.*, kitchen-maid.
Küchlein, *n.*, *pl.*, —, chick.
Kuckuck, *m.*, *pl.*, –e, cuckoo.
Kuh, *f.*, *pl.*, ¨e, cow.
kühl, cool, fresh.
Kühle, *f.*, coolness, freshness.
Kummer, *m.*, sorrow, grief, trouble.
kummervoll, sorrowful.
kümmern, *reflex.*, to care for, concern.
Kunst, *f.*, *pl.*, ¨e, art.

Künſtler, *m., pl.,* —, artist.
künſtlich, artificial, artistic, skillful.
Kunſtvogel, *m.,* artificial bird.
Kunſtwerk, *n.,* work of art.
Kupfer, *n.,* copper.
Kuppel, *f., pl.,* –n, cupola, dome.
kurios, curious, odd.
kurz, short; *adv.,* in short.
Kurzbein, *n.,* short-leg.
Kuß, *m., pl.,* ¨e, kiss.
küſſen, to kiss.
Kußhändchen, *n.,* kissing the hand.
Küſte, *f., pl.,* –n, coast, shore.
Kutſche, *f., pl.,* –n, coach, carriage.
Kutſcher, *m., pl.,* —, coachman.

L.

lächeln, to smile.
lachen, to laugh.
lahm, lame.
Lampe, *f., pl.,* –n, lamp.
Land, *n., pl.,* ¨er, land, country.
Landesherr, *m.,* ruler, sovereign.
Landesmünze, *f.,* coin of the country.
Landgut, *n.,* farm, estate.
Landhaus, *n.,* villa, country house.
Landkarte, *f.,* map.
Landſchaft, *f., pl.,* –en, landscape.
Landſee, *m.,* lake.
Landsleute, *pl.,* persons from the (same) country, fellow countrymen.
Landſtraße, *f.,* road, highway.
lang, long, tall.
langweilig, tedious, tiresome.
längs, *prep. with gen. or dat.,* along.
langſam, slow.
Lappen, *m., pl.,* —, rag, cloth.
Lärm, *m.,* noise, racket.
lärmen, to rattle, make a noise.
laſſen, to let, permit, allow.
Lauf, *m., pl.,* ¨e, run, course, race.
laufen (ſein), to run, move; *as noun,* running.
Laune, *f., pl.,* –n, humor.
Laut, *m., pl.,* –e, sound, tone.
laut, loud, aloud.
lauten, to sound.
läuten, to ring, toll, proclaim.
lauter, pure, mere, nothing but.
leben, to live; **lebe wohl,** farewell.
Leben, *n., pl.,* —, life.
leben'dig, living, alive.
Lebensaufgabe, *f.,* life-work.
Lebensbeſchreibung, *f.,* life, biography.
Lebewohl, *n.,* farewell.
lecken, to lick.
ledern, leather, made of leather.
legen, to lay, put, place.
Legende, *f., pl.,* –n, legend.
Legendenbuch, *n.,* book of legends.
lehnen, to lean, recline.
Lehnſtuhl, m., arm-chair.
lehren, to teach.
Leib, *m., pl.,* –er, body; **aus Leibes Kräften,** with all one's might.
Leibarzt, *m.,* private physician.
Leichnam, *m., pl.,* –e, body, corpse.
leicht, light, easy.

leid thun, to be sorry for.
Leid, *n.*, wrong, harm.
leiden, to suffer, endure, tolerate.
leider, unfortunately.
leihen, to lend, borrow.
Leine, *f.*, *pl.*, –n, line, cord, rope.
Leiter, *f.*, *pl.*, –n, ladder.
Lerche, *f.*, *pl.*, –n, lark.
lernen, to learn; kennen —, to become acquainted with.
leſen, to read.
letztere (der, die, das), the latter.
leuchten, to shine, beam.
Leute, *pl.*, people, persons, folks.
licht, light, bright.
Licht, *n.*, *pl.*, –er, light, candle.
lieb, dear, beloved, good, pleasant; — haben, to love.
Liebe, *f.*, love.
lieben, to love, like.
lieber (compar. of gern), rather.
Liebesgeſchichte, *f.*, love-affair.
Liebesweh, *n.*, pangs of love.
Liebhaber, *m.*, lover, suitor.
lieblich, lovely, pleasant.
Lied, *n.*, *pl.*, –er, song, poem, hymn.
Liedchen, *n.*, little song, tune.
liegen (ſein), to lie, to be.
Li'lie *(3 syl.)*, *f.*, *pl.*, –n, lily.
Linde, *f.*, *pl.*, –n, linden.
Lindenbaum, *m.*, linden-tree.
link, left.
Lippe, *f.*, *pl.*, –n, lip.
Liſt, *f.*, *pl.*, –en, cunning, stratagem, artfulness.
Lob, *n.*, praise.
Loch, *n.*, *pl.*, ¨er, hole.
Locke, *f.*, *pl.*, –n, lock (of hair), curl.
Locomotive, *f.*, *pl.*, –n, locomotive.
Lohn, *m.*, *pl.*, ¨e, reward, wages.
lohnen, to reward.
Los, *n.*, *pl.*, –e, lot, fate, (lottery) ticket.
los, loose, free; — werden, to get loose.
löſchen, to extinguish.
löſen, to loose, undo.
losgehen, to start, go.
losſchießen, to start, rush.
Lotterie, *f.*, *pl.*, -n, lottery.
Löwe, *m.*, *gen.*, –n, *pl.*, –n, lion.
Löwenjagd, *f.*, lion-hunt.
Luft, *f.*, *pl.*, ¨e, air, atmosphere.
luftig, airy, breezy.
Lüge, *f.*, *pl.*, –n, lie, falsehood.
Luſt, *f.*, *pl.*, ¨e, joy, desire, delight.
Luſtgarten, *m.*, pleasure-garden.
luſtig, gay, jolly, merry, cheerful.

M.

machen, to make, form, produce; ſich davon —, to run away.
Macht, *f.*, *pl.*, ¨e, might, power, strength.
mächtig, mighty, powerful.
Madame, *f.*, madam.
Mädchen, *n.*, *pl.*, —, maiden, girl.
mag, *pres. of* mögen, may.
Magd, *f.*, *pl.*, ¨e, maid, servant.
mager, lean, thin.
Mähne, *f.*, *pl.*, –n, mane.
Majeſtät, *f.*, *pl.*, –en, majesty.

Mal, *n., pl.,* –e, time.
malen, to paint.
man, *indef. pron.,* one, some one, they.
mancher, manche, manches, many, many a, many things, much.
manchmal, sometimes.
Mangel, *m.,* want.
Mann, *m., pl.,* ¨er, man, husband.
Männchen, *n.,* little man, husband.
Männerſtimme, *f.,* man's voice.
Männlein, *n.,* little man.
Mannsperſon, *f.,* man.
Mantel, *m., pl.,* ¨, mantle, cloak.
Märchen, *n., pl.,* —, tale, story.
Mari'e, Mary.
Markt, *m., pl.,* ¨e, market, market-place.
Marktweib, *n.,* market-woman.
Marmor, *m., pl.,* –e, marble.
Marmorſchloß, *n.,* marble palace.
marſch, *interj.,* march.
Marſch, *m., pl.,* ¨e, march.
marſchieren, to march, walk.
Maß, *n., pl.,* –e, measure.
Maſſe, *f., pl.,* –n, measure; über die Maſſen, beyond measure.
Maſt, *m., pl.,* –en, mast; —baum, *m.,* mast.
matt, faint, feeble.
Mauer, *f., pl.,* –n, wall.
Maul, *n., pl.,* ¨er, mouth.
Mauleſel, *m., pl.,* —, mule.
Maus, *f., pl.,* ¨e, mouse.
Mäuschen, *n.,* little mouse.
Medaillon, *n.,* medallion.
Meer, *n., pl.,* –e, sea, ocean.
Mehl, *n.,* meal, flour.
Mehlfaß, *n.,* flour-barrel.
mehr, more.
mehrere, several.
Meile, *f., pl.,* –n, mile. *(A German mile is nearly 5 times as long as an English one).*
mein, my, mine.
meinen, to mean, think, suppose.
meinig–, mine.
Meinung, *f., pl.,* –en, thought, opinion.
Meiſter, *m., pl.,* —, master.
Melodie', *f., pl.,* –en, melody.
Menge, *f., pl.,* –n, multitude, quantity.
Menſch, *m., pl.,* –en, man, human being.
Menſchengeſchlecht, *n.,* human race, mankind.
Menſchenherz, *n.,* human heart.
Menſchenknochen, *m.,* human bones.
Menſchenleben, *n.,* human life, generation.
menſchlich, human, humane.
merken, to mark, notice, observe.
merkwürdig, remarkable, curious.
Meſſer, *n., pl.,* —, knife.
Meſſing, *n.,* brass; –knopf, *m.,* brass button.
meſſingen, brass, brazen.
Meteor, *m., pl.,* –e, meteor.
mich, me (*acc. of* ich).
Milch, *f.,* milk; –napf, *m.,* milkpan.
milchweiß, milk-white.
mild, mild, soft, gentle.

Militärſchule, *f.*, military school.
Million', *f.*, *pl.*, -en, million.
Mini'ſter, *m.*, *pl.*, —, minister.
Minute, *f.*, *pl.*, -n, minute.
mir, me, to me (*dat.*, *of* ich).
miſchen, to mix, mingle.
mit, *prep. with dat.*, with, along.
mitten, in the midst, middle.
Mitglied, *n.*, member.
mithaben, to have with or along.
mitkommen (ſein), to come, go along, accompany.
Mitleid, *n.*, sympathy, compassion.
mitmachen, to make along.
mitnehmen, to take along.
mitſingen, to sing along.
mitſpielen, to play along.
mitſtimmen, to vote (along with others).
Mittag, *m.*, midday, noon.
Mittagsbrod, *n.*, dinner.
mittanzen, to dance along.
Mittel, *n.*, *pl.*, —, means, property, fortune.
Mitternacht, *f.*, midnight.
mitunter, sometimes, occasionally.
Möbel, *n.*, furniture.
möchte, *past subj. of* mögen.
Moder, *m.*, mould.
mögen, to be able, be allowed, may, can, wish, desire.
möglich, possible.
Monat, *m.*, *pl.*, -e, month.
Mond, *m.*, *pl.*, -en, moon; -ſchein, *m.*, moonlight.
Montag, *m.*, Monday.
Moor, *n.*, *pl.*, -e, moor, bog; -waſſer, *n.*, bog-water.
Moos, *n.*, *pl.*, -e, moss.
Morgen, *m.*, *pl.*, —, morning; heute —, this morning.
morgen, *adv.*, to-morrow.
Morgenland, *n.*, orient, Levant.
morgenländiſch, oriental.
Morgenröte, *f.*, dawn.
Morgenſonne, *f.*, morning sun.
Morgenſtern, *m.*, morning star.
Mörſer, *m.*, *pl.*, —, mortar.
müde, tired, weary.
Müdigkeit, *f.*, weariness, fatigue.
Mu'mie (*3 syl.*), *f.*, *pl.*, -n, mummy.
Mund, *m.*, *pl.*, ¨e, mouth.
Mundharmonika, *f.*, mouth-organ.
munter, lively, cheerful.
Münze, *f.*, *pl.*, -n, coin, mint.
münzen, to coin, stamp.
Muſik', *f.*, music.
muß, *pres. of* müſſen, must.
müſſen, to be obliged, must.
Mut, *m.*, courage, heart, feeling.
mutwillig, malicious, naughty.
Mutter, *f.*, *pl.*, ¨, mother.
Mütze, *f.*, *pl.*, -n, cap.

N.

nach, *prep. with dat.*, after, to, at about; — vorn, forward.
Nachbar, *m.*, *pl.*, -n, neighbor.
Nachbarhaus, *n.*, adjoining house.
Nachbarsfrau, *f.*, neighbor's wife.
nachdem, after, afterwards, after that.

nachdenken, to meditate, reflect.
nachdenklich, meditative, thoughtful.
nachher, afterwards.
nachkommen, to come after, follow.
nachmachen, to imitate.
nachſehen, to look at, examine; *as noun*, examining.
nächſt, next, nearest.
Nacht, *f., pl.,* ¨e, night.
Nachtgebet, *n.*, evening prayer.
Nachtlampe, *f.*, night-lamp.
Nachtigall, *f., pl.,* –en, nightingale; — bringer, *m.*, nightingale bringer.
nächtlich, nightly, nocturnal.
nachts, by night.
nachwerfen, to throw at, after.
Nacken, *m., pl.,* —, neck, nape.
nackt, naked, bare.
nagen, to gnaw.
nah, nahe, near, close.
nahebei, near, close by.
Nähe, *f.*, nearness, vicinity; in der —, near by.
nahen (ſein), to approach, draw near.
nähren, to support, nourish.
Nahrung, *f.*, food, nourishment, sustenance.
Name, *gen.*, –ns, *pl.*, –n, name.
nämlich, namely.
Narr, *gen.*, –en, *pl.*, –en, fool.
närriſch, foolish, droll, strange.
Naſe, *f., pl.,* –n, nose.
naß, wet, moist.
Natur', *f., pl.,* –n, nature.
Naturkraft, *f.*, forces of nature.
natürlich, natural(ly).
Nebel, *f., pl.,* —, fog, mist.
neben, *prep. with dat.* by, near, beside.
nebenan, close by.
nebeneinander, beside each other.
Neckar, *m.*, Neckar.
nehmen, to take.
neigen, to bend, incline, bow.
nein, no.
nennen, to name, call, mention.
Neſſel, *f., pl.,* –n, nettle.
Neſt, *n., pl.,* –er, nest.
nett, neat, pretty, fine.
Netz, *n., pl.,* –e, net.
neu, new.
neugierig, curious, inquisitive.
neulich, lately, recently.
neun, nine.
neunt–, ninth.
nicht, not; — einmal, not even; — mehr, no longer.
nichts, nothing; — deſto weniger, nevertheless.
nicken, to nod.
nie, never.
nieder, low; *adv.*, down.
niederbiegen, to bend down.
niederbrennen, to burn down.
niederfallen, to fall down.
niederlaſſen, to let down; ſich —, to descend, sit down.
niederlegen, to lay, put down.
niederreißen, to tear down.
niederſchreiben, to write down.
niederſetzen, to set, put down.
niederſinken, to sink, fall down.
niedlich, neat, nice, pretty.

niedrig, low, lowly, mean.
niemals, never.
niemand, nobody, no one.
nimmer, never.
nirgends, nowhere.
noch, yet, still; — nicht, not yet; — jetzt, even now; weder . . . —, neither . . . nor.
Nord, *m.*, north.
Nordcap, *n.*, North Cape.
Nordlicht, *n.*, aurora borealis.
Nordwind, *m.*, north wind.
Norden, *m.*, north.
Not, *f.*, need, trouble, distress.
nötig, necessary.
November, *m.*, November; —tag, November day.
Nummer, *f.*, *pl.*, –n, number.
nun, now, well, well then.
nur, only; was —, whatever.
Nuß, *f.*, *pl.*, ¨e, nut.
nutzen, to be useful, profit.
Nutzen, *m.*, use, advantage, benefit, interest, utility.
nützlich, useful.

O.

O, O, oh.
ob, whether, if.
oben, above, upstairs, on high.
obenher, above.
oberhalb, *prep. with gen.*, above.
oberst, highest, uppermost.
obgleich', although.
obwohl', although.
Ochs, Ochse, *m.*, *gen.*, –en, *pl.*, –en, ox.
Ochsentreiber, *m.*, drover.
oder, or.
Ofen, *m.*, *pl.*, ¨, stove.
Ofenkrankheit, *f.*, stove-sickness.
Ofenkratzer, *m.*, stove-rake.
Ofenreinigen, *n.*, stove-cleaning.
offen, open.
offenbar, manifest.
öffnen, to open.
Öffnung, *f.*, *pl.*, –en, opening, hole.
oft, often, frequently.
öfters, often, frequently.
oftmals, often.
oh, oh.
ohne, *prep*, *with acc.*, without.
ohnehin, without that, anyhow.
Ohnmacht, *f.*, fainting fit, swoon, faintness.
ohnmächtig, weak, fainting.
Ohr, *n.*, *pl.* –en, ear.
Öl, *n.*, *pl.*, –e, oil.
Ölbaum, *m.*, olive-tree.
Oli've, *f.*, *pl.*, –n, olive.
Orange, *f.*, *pl.*, –n, orange.
ordentlich, orderly, regular, downright.
Ordnung, *f.*, order.
Orgel, *f.*, *pl.*, –n, organ.
Orgelpfeife, *f.*, organ-pipe.
Ort, *m.*, *pl.*, er, place, town.
Ost, Osten, *m.*, east.
Ostwind, *m.*, eastwind.

P.

Paar, *n.*, *pl.*, –e, pair, couple; ein paar, a few.

packen, to pack, seize, catch.
Packet', *n.*, *pl.*, –e, package, parcel.
Palaſt', *m.*, *pl.*, –äſte, palace.
Palmbaum, *m.*, palm-tree.
Palmblatt, *n.*, palm-leaf.
Palme, *f.*, *pl.*, –n, palm.
Pantoffel, *m.*, *pl.*, –n, slipper.
Papier', *n.*, *pl.*, –e, paper.
Parabel, *f.*, *pl.*, –n, parable, apologue.
Paradies', *n.*, Paradise, Eden.
Paradiesgarten, Garden of Eden.
paſſen, to fit, suit, go.
paſſieren (ſein), to happen.
Peitſche, *f.*, *pl.*, –n, whip.
Peitſchengeknall, *n.*, cracking of whips.
peitſchen, to whip, scourge.
Perle, *f.*, *pl.*, –n, pearl.
Perlmutter, *f.*, mother of pearl.
Perpendikel, *m.*, *pl.*, —, pendulum.
Perücke, *f.*, *pl.*, –n, wig.
Perſon, *f.*, *pl.*, –en, person, personage.
Pfahl, *m.*, *pl.*, ¨e, pale, post, stake.
Pfarrer, *m.*, *pl.*, —, parson, minister.
Pfau, *m.*, *pl.*, –e, *or* en, peacock.
Pfauenſchweif, *m.*, peacock's tail.
pfeifen, to whistle.
Pfeil, *m.*, *pl.*, –e, arrow.
Pfeiler, *m.*, *pl.*, —, pillar.
Pfennig, *m.*, *pl.*, –e, penny.
Pferd, *n.*, *pl.*, –e, horse.
Pferdegerippe, *n.*, skeleton of a horse.
Pferdehändler, *m.*, horse-dealer.
Pfingſtroſe, *f.*, peony.
Pflanze, *f.*, *pl.*, –n, plant.
pflanzen, to plant.
pflegen, *with acc. or gen.*, to tend, take care of, use, be accustomed.
pflücken, to pluck, gather.
Pforte, *f.*, *pl.*, –n, gate, door.
Pfote, *f.*, *pl.*, –n, paw.
pfui, fie, oh.
Pfund, *n.*, pound.
Phönix, *m.*, phœnix.
piff paff, bang!
Pilger, *m.*, *pl.*, —, pilgrim.
Pilgerfahrt, *f.*, pilgrimage.
plappern, to babble, chatter.
Platane, *f.*, *pl.*, –n, plane-tree.
platſch, splash, dash.
Platz, *m.*, *pl.*, ¨e, place, room, square.
platzen, to burst, break.
plaudern, to chatter, gossip.
plötzlich, sudden(ly).
plump, heavy, awkward.
plumpen, to tumble.
plündern, to plunder, rob.
Poeſie', *f.*, poetry.
Polarmeer, *n.*, polar sea.
polieren, to polish.
Porzellan', *n.*, porcelain, china.
Porzellanturm, *m.*, porcelain tower.
Poſt, *f.*, *pl.*, –en, post, post-office.
Poſttaſche, *f.*, mail-bag, pouch.
Pracht, *f.*, pomp, splendor, magnificence.
prachtvoll, elegant, gorgeous.

prächtig, magnificent, splendid.
prahlen, to boast, vaunt, show off.
Praſſeln, *n.*, crash, crashing.
Prediger, *m.*, *pl.*, —, preacher.
Predigt, *f.*, *pl.*, –en, sermon.
Preis, *m.*, *pl.*, –e, price, cost, prize, praise, glory.
Preisverteilung, *f.*, distribution of prizes.
preſſen, to press, squeeze.
Prieſter, *m.*, *pl.*, —, priest.
Prinz, *gen.*, –en, *pl.*, –en, prince.
Prinzeſſin, *f.*, *pl.*, –en, princess.
Probe, *f.*, *pl.*, –n, trial.
probieren, to try.
prüfen, to prove, test, examine.
Prüfung, *f.*, *pl.*, –en, trial, temptation.
prügeln, to beat, cudgel.
Pſalm, *m.*, *pl.*, –en, psalm.
pſt, hist, hush.
Puder, *m.*, powder.
pudern, to powder.
Puls, *m.*, *pl.*, –e, pulse.
Punkt, *m.*, *pl.*, –e, point, dot.
Punſch, *m.*, punch.
Puppe, *f.*, *pl.*, –n, puppet, doll.
Puppenkomödie, *f.*, puppet show.
Puppenthea'ter, *n.*, puppet theater.
Purpur, purpurrot, purple.
Purzelbaum, *m.*, somerset; einen — ſchlagen *or* machen, to turn a somerset.
Putz, *m.*, dress, attire, finery.
putzen, to adorn, clean, polish.
Pyrami'de, *f.*, *pl.*, –n, pyramid.

Q.

quacken, to croak.
Quell, *m.*, *pl.*, –e, well, spring.
Quellwaſſer, *n.*, spring water.
quellen, to spring, gush.
quirrevirrevit, quivit, chirp of a bird.

R.

Rabe, *m.*, *gen.*, –n, *pl.*, –n, raven.
rabenſchwarz, black as a raven.
Rachen, *m.*, *pl.*, —, throat, jaws.
rächen, to avenge, revenge.
Rad, *n.*, *pl.*, ¨er, wheel.
ragen, to reach, project, stick out.
Rake'te, *f.*, *pl.*, –n, rocket.
Rand, *m.*, *pl.*, ¨er, edge, side, margin.
Rang, *m.*, *pl.*, ¨e, rank, order.
Ranke, *f.*, *pl.*, –n, vine.
Ränzel, *n.*, *pl.*, —, bag, knapsack.
rapp, quack!
raſch, quick, swift.
Raſen, *m.*, turf, sod.
Raſenſtück, *n.*, piece of sod.
raſſeln, to rattle, rustle; *as noun*, rattling, rustling.
Raſt, *f.*, rest, repose.
Rat, *m.*, *pl.*, ¨e, advice, counsel, counsellor, senator.
raten, to advise, suggest, guess.
Rätſel, *n.*, *pl.*, —, riddle.
Ratte, *f.*, *pl.*, –n, rat.
Rauch, *m.*, smoke.
Raum, *m.*, *pl.*, ¨e, room, space, place.

räumen, to remove, clear up *or* away.
rauſchen, to rush, rustle, roar.
Rebe, *f.*, *pl.*, –n, vine.
Rechen, *m.*, *pl.*,—, rake.
Rechenſchaft, *f.*, account.
rechnen, to calculate, cipher.
Rechnung, *f.*, *pl.*, –en, calculation, account.
Rechnungskunſt, *f.*, arithmetic.
recht, right, just, straight, *adv.*, very, rightly, properly, quite.
Recht, *n.*, *pl.*, –e, right, justice, due.
Rechte, *f.*, *gen.*, –n, right hand.
Rede, *f.*, *pl.*, –n, speech, talk, oration.
reden, to speak, talk, make a speech.
regen, to stir, move.
Regen, *m.*, rain.
Regenbogen, *m.*, rainbow.
Regenbogenfarbe, *f.*, rainbow color.
Regenguß, *m.*, shower of rain.
Regenwaſſer, *n.*, rain-water.
Regenwurm, *m.*, earth-worm.
regieren, to rule, govern.
Regiment', *n.*, *pl.*, –er, regiment.
regnen, to rain.
reiben, to rub.
reich, rich, wealthy.
Reich, *n.*, *pl.*, –e, empire, realm, kingdom.
reichen, to reach, give, present.
Reichsapfel, *m.*, imperial globe.
Reichtum, *m.*, *pl.*, ¨er, riches, wealth.
Reif, *m.*, *pl.*, –e, frost.
Reihe, *f.*, *pl.*, –n, row, file, order, turn, succession.
reimen, to rime.
rein, clean, pure.
reinigen, to clean, wipe.
Reiſe, *f.*, *pl.*, –n, journey.
Reiſegefährte, Reiſekamerad, *m.*, fellow-traveller.
reiſen (ſein), to travel, journey.
Reiſend–, *participle used as noun*, traveler.
reißen, to tear, pull.
reißend, rapid, wild.
reiten, to ride.
Reitkleid, *n.*, riding habit.
reizend, charming(ly).
Rettig, *m.*, *pl.*, –e, radish.
Rhein, *m.*, Rhine.
richten, to direct, turn.
Richter, *m.*, *pl.*, —, judge.
richtig, right, correct, real, just.
Riegel, *m.*, *pl.*, —, rail, bar, bolt.
Rieſe, *gen.*, –n, *pl.*, –n, giant.
rieſengroß, gigantic.
Rieſenmaden, large worms or maggots.
rieſig, gigantic.
Ringel, *m.*, *pl.*, –n, ring, circle.
rings, round, around; —herum, — um, umher, around, about, all around.
Rinne, *f.*, *pl.*, –n, gutter, spout.
Riß, *m.*, *pl.*, –ſſe, rent, chink, crack, crevice, tear, scratch.
Ritter, *m.*, *pl.*, —, knight.
Ritterbild, *n.*, picture of a knight.
Ritze, *f.*, *pl.*, –n, crack, crevice.
Rock, *m.*, *pl.*, ¨e, coat.
roh, rough, rude.

rollen, to roll, move.
romantiſch, romantic.
Roſe, *f.*, *pl.*, –n, rose.
Roſenbuſch, *m.*, rosebush.
Roſenhecke, *f.*, rosebush.
Roſenknoſpe, *f.*, rosebud.
roſenrot, rose-red.
Roſi'ne, *f.*, *pl.*, –n, raisin.
Roß, *n.*, *pl.*, –ſſe, horse, steed.
roſtig, rusty.
rot, red; *as noun*, *n.*, redness, blush.
rotgelb, reddish yellow.
rötlich, reddish.
Rubin', *m.*, *pl.*, –e, ruby.
Rücken, *m.*, *pl.*, —, back.
Rückſicht, *f.*, *pl.*, –en, respect, regard; —nehmen, to have regard for.
rückwärts, backwards.
rufen, to call, cry; *as noun*, calling, shouting.
Ruhe, *f.*, rest, quiet, peace, calm.
ruhen, to rest, repose.
ruhig, quiet, calm, peaceful.
Ruhm, *m.*, glory, renown, fame.
rühren, to stir, move, touch, affect.
rund, round; — herum, around.
ruſſiſch, Russian.
Rüſtung, *f.*, *pl.*, –en, armor.
Rute, *f.*, –n, rod, switch.

S.

Saal, *m.*, *pl.*, Säle, room, hall.
Säbel, *m.*, *pl.*, —, sword, sabre.
Sache, *f.*, *pl.*, –n, thing, matter, affair, business.
Sack, *f.*, *pl.*, ¨e, sack, bag, pocket.
Saft, *m.*, *pl.*, ¨e, sap, juice.
ſaftig, sappy, juicy, luxuriant.
Sage, *f.*, *pl.*, –n, story, legend.
ſagen, to say, tell.
Saite, *f.*, *pl.*, –n, string.
Salbe, *f.*, *pl.*, –n, salve.
ſalben, to salve, anoint, rub.
Säle, *pl.*, *of* Saal.
Salz, *n.*, salt; —waſſer, *n.*, salt water.
ſammeln, to collect, gather.
Sammet, *m.*, velvet.
Sammetdecke, *f.*, velvet carpet.
Sand, *m.*, sand.
ſanft, soft, mild, easy, gentle.
Sang, *m.*, *pl.*, ¨e, song.
Sänger, *m.*, *pl.*, —, singer, poet.
Sängerherz, *n.*, singer's heart.
Sängerin, *f.*, *pl.*, –en, singer.
Sarg, *m.*, *pl.*, ¨e, coffin.
ſatt, satiated, full, weary, tired.
Säule, *f.*, *pl.*, –n, column, pillar.
ſäumen, to tarry, delay.
ſäuſeln, to rustle.
Scepter, *n.*, *pl.*, —, scepter.
Schar, *f.*, *pl.*, –en, troop, band.
Schachtel, *f.*, *pl.*, –n, box.
Schade, *gen.*, –ns, or Schaden, *gen.*, –s, *pl.*, Schäden, loss, damage, harm.
Schädel, *m.*, *pl.*, —, skull.
ſchaden, to harm, damage.
Schaf, *n.*, *pl.*, –e, sheep.
ſchaffen, to create, work, do.

Schale, *f.*, *pl.*, –n, shell, husk.
Schall, *m.*, *pl.*, ¨e, sound.
ſchallen, to sound, resound.
Schande, *f.*, shame, disgrace.
ſcharf, sharp, keen.
Schärfe, *f.*, sharpness, keenness, severity.
Schatten, *m.*, *pl.*, —, shadow, shade.
Schatz, *m.*, *pl.*, ¨e, treasure.
ſchaudern, to shudder, shiver.
ſchauen, to look, see.
Schaufel, *f.*, *pl.*, –n, shovel, shovelfull.
ſchaukeln, to rock, swing.
Schaukelſtuhl, *m.*, rocking-chair.
Schaum, *m.*, *pl.*, ¨e, scum, froth, foam.
ſchäumen, to froth, foam.
Scheffel, *m.*, *pl.*, —, bushel.
Scheibe, *f.*, *pl.*, –n, pane.
ſcheiden (ſein), to part, depart.
Schein, *m.*, *pl.*, –e, shine, show, appearance.
ſcheinen, to shine, appear, seem.
Schelle, *f.*, *pl.*, –n, bell.
Schellengeläut, *n.*, tinkling of bells.
Schelm, *m.*, *pl.*, –e, rogue.
ſchelmiſch, roguish, mischievous.
ſchelten, to scold.
ſchenken, to give, present, pour.
Schere, *f.*, *pl.*, –n, shears, scissors.
Scherz, *m.*, *pl.*, –e, jest, joke.
ſcherzen, to jest, joke.
ſcherzend, playful(ly).
ſcheu, shy, wary.
ſchicken, to send.
Schickſal, *n.*, *pl.*, –e, fate, destiny.
ſchieben, to shove, push.
ſchief, crooked, warped, awry.
ſchier, almost.
ſchießen, to shoot.
Schiff, *n.*, *pl.*, –e, ship, vessel.
Schiffsſegel, *n.*, sail of a ship.
Schilderung, *f.*, picture, description, representation.
Schilf, *n.*, *pl.*, –e, sedge, reed, rush.
Schilling, *m.*, *pl.*, –e, shilling.
Schimmer, *m.*, *pl.*, —, gleam, glimmer.
ſchimmern, to glitter, sparkle.
Schinken, *m.*, *pl.*, —, ham.
Schlacht, *f.*, *pl.*, –en, battle, fight.
ſchlachten, to kill, slay.
Schlaf, *m.*, sleep.
ſchlafen, to sleep.
Schlafgemach, *n.*, bed-room.
ſchläfrig, sleepy, drowsy.
Schlafrock, *m.*, dressing-gown.
Schlafzimmer, *n.*, bed-room.
Schlag, *m.*, *pl.*, ¨e, blow, stroke, shock, clap, hit.
ſchlagen, to beat, strike.
Schlange, *f.*, *pl.*, –n, serpent, snake.
ſchlank, thin, slender.
ſchlecht, bad, mean, miserable.
ſchleichen (ſein), to sneak, crawl.
Schleppe, *f.*, *pl.*, –n, train, trail.
ſchleppen, to trail, drag.
Schleuſe, *f.*, *pl.*, –n, sluice, drain, flood-gate.
ſchließen, to shut, lock, close.
ſchlimm, bad, evil.
ſchlingen, to wind, twist, entwine.
Schlitten, *m.*, *pl.*, —, sled, sleigh.

Schloß, *n.*, *pl.*, ¨er, lock, castle, palace.
Schloßfenſter, *n.*, castle window.
Schloßhof, *m.*, castle yard.
Schloßtreppe, *f.*, castle steps or stairs.
Schlummer, *m.*, slumber, nap.
ſchlüpfen (ſein), to slip, creep.
Schlüſſel, *m.*, *pl.*, —, key.
Schlüſſelbein, *n.*, collar-bone.
ſchmal, narrow.
ſchmecken, to taste, smack.
Schmelzofen, *m.*, melting furnace.
ſchmelzen, to melt, dissolve.
Schmerz, *m.*, *gen.*, –enS, *pl.*, –en, pain, ache, grief, sorrow.
ſchmerzen, to pain, ache.
ſchmerzlich, grievous, painful.
Schmetterling, *m.*, *pl.*, –e, butterfly.
Schmetterlingsflügel, *m.*, butterfly's wing.
Schmuck, *m.*, ornament, finery, attire, dress.
ſchmücken, to adorn, dress, trim; *as noun*, decorating.
Schnabel, *m.*, *pl.*, ¨, bill, beak.
ſchnauben, to snort, pant.
Schnauze, *f.*, *pl.*, –n, snout, nose.
Schnecke, *f.*, *pl.*, –n, snail.
Schnee, *m.*, snow.
ſchneebedeckt, snow-covered.
Schneedecke, *f.*, covering of snow.
Schneeflocke, *f.*, snowflake.
Schneeglöckchen, *n.*, snow-drop.
Schneemann, *m.*, snow-man.
Schneeteppig, *m.*, carpet of snow.
ſchneeweiß, snow-white.
ſchneiden, to cut.
Schneider, *m.*, *pl.*, —, tailor.
ſchnell, quick, swift, rapid, fleet.
Schnellaufen, *n.*, running, racing.
Schnellläufer, *m.*, runner, racer.
Schnelligkeit, *f.*, swiftness, velocity.
ſchnitzen, to cut, carve.
Schnur, *f.*, *pl.*, ¨e, string, cord.
Schnurrbart, *m.*, mustache.
ſchnurren, to hum, purr.
Schober, *m.*, *pl.*, —, heap, cock, stack.
ſchon, already, even, indeed, certainly.
ſchön, beautiful, handsome, fine fair.
Schöne (das), the beautiful.
ſchonen, to spare, save.
Schönheit, *f.*, beauty.
ſchöpfen, to draw, take, scoop.
Schöpfer, *m.*, creator, maker.
Schöpfung, *f.*, creation, universe.
Schornſtein, *m.*, chimney.
Schoß, *m.*, *pl.*, ¨e, lap.
Schrank, *m.*, *pl.*, ¨e, cupboard, buffet.
Schreck, *m.*, terror, fright.
ſchrecklich, frightful, dreadful.
Schrecknis, *f.*, *pl.*, –ſſe, horror, terror.
Schrei, *m.*, *pl.*, –e, cry, shriek, scream.
Schreibart, *f.*, style, orthography.
ſchreiben, to write.
ſchreien, to cry, scream; *as noun*, screamimg, shouting.

ſchreiten (ſein), to stride, step.
Schritt, *m., pl.,* –e, step, pace.
Schuh, *m., pl.,* –e, shoe.
Schuhmacher, *m., pl.,* —, shoemaker.
Schuld, *f., pl.,* –en, fault, cause, debt.
ſchuldig, guilty, indebted; — ſein, to owe.
Schule, *f., pl.,* –n, school.
Schulmeiſter, *m.,* schoolmaster.
Schulwand, *f.,* walls of a school-room.
Schulter, *f., pl.,* –n, shoulder.
Schürze, *f., pl.,* –n, apron.
Schuß, *m., pl.,* ¨e, shot.
Schutt, *m.,* rubbish.
ſchütteln, to shake.
Schutz, *m.,* protection, shelter.
ſchützen, to guard, protect, shelter.
ſchwach, weak, feeble.
Schwalbe, *f., pl.,* –n, swallow.
Schwan, *m., pl.,* ¨e, swan.
Schwanenflügel, *m.,* swan's wing.
Schwanz, *m., pl.,* ¨e, tail.
Schwarm, *m., pl.,* ¨e, swarm, flock.
ſchwarz, black.
ſchwarzgrün, dark green.
ſchwatzen, to talk, chatter.
Schwätzer, *m., pl.,* —, babbler, chatterer.
ſchweben, to swing, hover, hang.
ſchwebend, lithe, graceful.
Schweif, *m., pl.,* –e, tail.
ſchweigen, to be silent, keep silence.
ſchweigend, silent, quiet.
Schwein, *n., pl.,* –e, swine, hog.
Schweinskopf, *m.,* swine's head.
Schweinsleder, *n.,* swine's leather.
ſchweinsledern, of swine's leather.
Schweiz, *f.,* Switzerland.
ſchwellen (ſein), to swell, heave.
ſchwenken, to swing, wave.
ſchwer, heavy, hard, difficult, grievous.
ſchwerbeladen, heavily laden.
Schwert, *n., pl.,* –er, sword.
Schweſter, *f., pl.,* –n, sister.
ſchwimmen (ſein), to swim.
Schwinge, *f., pl.,* –n, wing, pinion.
ſchwingen, to swing, rise, wave, flourish.
ſchwül, sultry, close.
ſechs, six.
See, *m., pl.,* –n, lake.
See, *f., pl.,* –n, sea, ocean.
Seehund, *m.,* seal.
Seehundsfell, *n.,* sealskin.
Seerоſenblatt, *n.,* leaf of the water-lily.
Seele, *f., pl.,* –n, soul.
Segel, *n., pl.,* —, sail.
ſegeln, to sail.
Segen, *m., pl.,* —, blessing, riches, abundance.
ſegnen, to bless.
ſehen, to see, perceive, look.
ſehnen, to long, yearn.
Sehnen, *n.,* longing, desire.
ſehnlich, ardent(ly).
Sehnſucht, *f.,* longing, ardent desire.
ſehr, very, much, very much.
ſei, *pres. subj. of* ſein.

Seide, *f., pl.,* –n, silk.
ſeiden, silken, of silk.
Seidenband, *n.,* silk ribbon.
Seidenkiſſen, *n.,* silk cushion.
Seife, *f., pl.,* –n, soap.
Seifenblaſe, *f.,* soap-bubble.
ſein, to be.
ſein, *poss. pron.,* his, its.
ſeinethalben, on his account.
ſeit, since.
ſeitdem, since, since then.
Seite, *f., pl.,* –n, side, page, direction.
Seitenweg, *m.,* side-road, by-way.
ſeitwärts, aside, sideways.
ſelbſt, self; *adv.,* even.
ſelig, blessed, happy, sweet.
ſeltſam, strange, odd.
ſenden, to send.
ſenken, to sink.
Senſe, *f., pl.,* –n, scythe.
Serenade, *f., pl.,* –n, serenade.
ſetzen, to set, put, place; **ſich —,** to sit down.
ſeufzen, to sigh, groan; *as noun,* groaning.
Seufzer, *m., pl.,* —, sigh, groan.
ſich, *reflex. pron., dat. or acc.* himself, herself, itself, themselves.
ſicher, certain, sure.
ſie, *pron., nom. and acc.,* she, her, they, them.
Sie, you.
ſieben, seven; — mal, seven times.
ſiebenzehn, seventeen.
ſiebenzig, seventy.
ſiedeln, to settle.
Sieg, *m., pl.,* –e, victory.
ſiegen, to vanquish, conquer, prevail.
Silber, *n.,* silver.
Silberglocke, *f.,* silver bell.
Silberſchilling, *m.,* silver shilling.
Silberwolke, *f.,* silver cloud.
ſilbern, silvery, of silver.
ſingen, to sing.
ſinken (ſein), to sink, fall.
Sinn, *m., pl.,* –e, sense, mind.
Sitte, *f., pl.,* –n, custom, manner.
ſitzen, to sit, be situated.
Skandal, *m.,* scandal, disgrace.
Sklave, *m., pl.,* –n, slave.
ſo, so, thus, such; — etwas, such a thing.
ſobald, as soon as.
Sofa, *m., pl.,* –s, sofa.
ſofort, instantly, forthwith, at once,
ſogar, even.
ſogleich, immediately.
Sohle, *f., pl.,* –n, sole.
Sohn, *m., pl.,* ¨e, son.
Söhnchen, *n., pl.,* —, little son, "sonny".
ſolch, such.
Soldat, *m., gen.,* –en, *pl.,* –en, soldier.
ſollen, shall, ought, must.
Sommer, *m., pl.,* —, summer.
Sommernärr, *m.,* **–närrin,** summer fool.
Sommerſproſſen, *pl.,* freckles.
Sommerzeit, *f.,* summer time.
ſonderbar, strange, singular.
ſondern, but.

Sonne, *f.*, *pl.*, –n, sun.
Sonnenblume, *f.*, sunflower.
Sonnenlicht, *n.*, sunlight.
Sonnenſchein, *m.*, sunshine.
Sonnenſtich, *m.*, sunstroke.
Sonnenſtrahl, *m.*, sunbeam.
ſonnig, sunny.
Sonntag, *m.*, Sunday.
ſonſt, else, otherwise, besides, usually, at other times.
Sopha, *m. or n.*, sofa.
Sorge, *f.*, *pl.*, –n, care, sorrow, solicitude, uneasiness.
ſoviel, as much.
ſowie, as soon as, just as.
ſowohl, as well.
Spalt, *m.*, *pl.*, ¨e, slit, chink, crevice.
ſpaniſch, Spanish.
ſpät, late; ſpäter, *adv.*, afterwards.
ſpazieren gehen, to take a walk.
Speck, *m.*, bacon, fat.
Speiſe, *f.*, *pl.*, –n, food.
Speiſekammer, *f.*, pantry, larder.
ſpeiſen, to eat, dine.
Sperling, *m.*, *pl.*, –e, sparrow.
Sphäre, *f.*, *pl.*, –n, sphere.
Sphinx, *f.*, *pl.*, –e, sphinx.
Spiegel, *m.*, *pl.*, —, mirror.
Spiegelbild, *n.*, picture reflected in a mirror.
Spiel, *m.*, *pl.*, –e, play, playing, game, sport.
Spielmeiſter, *m.*, music master.
Spielzeug, *n.*, toys, playthings.
ſpielen, to play.
Spieler, *m.*, *pl.*, —, player, performer.
Spieß, *m.*, *pl.*, –e, spear, pike, spit.
Spinne, *f.*, *pl.*, –n, spider.
Spinngewebe, *n.*, spider-web.
ſpinnen, to spin, purr.
ſpitz, sharp, pointed.
Spitze, *f.*, *pl.*, –n, point, top.
Spitzen, *pl.*, lace; —gewebe, lace-work.
ſpitzig, sharp, pointed.
Sporn, *m.*, *pl.*, –e, –en, *or* Sporen, spur.
Sprache, *f.*, *pl.*, –n, speech, language.
ſprachlos, speechless, stunned, amazed.
ſprechen, to speak, talk.
Springbrunnen, *m.*, fountain.
ſpringen, to spring, jump, skip, burst, crack.
ſpritzen, to spout, spurt, splash.
ſpröde, brittle.
Spruch, *m.*, *pl.*, ¨e, speech, saying, sentence.
ſprühen, to scatter, dart, throw out.
Sprung, *m.*, *pl.*, ¨e, spring, leap, crack, break.
Staat, *m.*, *pl.*, –en, state, show, parade.
Stadt, *f.*, *pl.*, ¨e, town, city.
Schädten, *n.*, village.
Stahl, *m.*, steel.
Stahlfeder, *f.*, steel-pen.
Stall, *m.*, *pl.*, ¨e, stall, stable.
Stamm, *m.*, *pl.*, ¨e, stem, trunk.
Stand, *m.*, *pl.*, ¨e, stand, standing, position, state, condition; im ſtande ſein, to be able.

Standbild, *n.*, statue.
ſtark, strong, loud, hard.
ſtärken, to strengthen, comfort.
ſtarren, to stare; *as noun*, staring.
ſtatt, *prep. with gen.*, instead.
ſtattfinden, to take place.
ſtattlich, stately, superb, magnificent.
Statue, *f.*, *pl.*, –n, statue.
Staub, *m.*, dust.
Staubfaden, *m.*, stamen.
ſtäuben, to dust, to make a dust or spray.
ſtäubig, dusty.
ſtechen, to sting, pierce, stick.
ſtecken, to stick, put, set, be, remain.
ſtehen (ſein), to stand, be.
ſteif, stiff, rigid.
ſteigen (ſein), to rise, mount, ascend, step.
Stein, *m.*, *pl.*, –e, stone, rock.
Steinblock, *m.*, stone, boulder.
ſteinern, stony, of stone.
Stelle, *f.*, *pl.*, –n, place, spot.
ſtellen, to put, place, set.
Stengel, *m.*, *pl.*, —, stalk, stem.
ſterben, (ſein), to die; *as noun*, death, dying.
Stern, *m.*, *pl.*, –e, star.
Sternennacht, *f.*, starry night.
Sternſchnuppe, *f.*, meteor.
ſtets, always, continually.
Steuer, *n.*, *pl.*, —, rudder, helm.
ſticken, to embroider.
Stiefel, *m.*, *pl.*, — *or* –n, boot.
ſtieren, to stare.
ſtill, **ſtille**, still, silent, quiet.
Stimme, *f.*, *pl.*, –n, voice, vote.
ſtimmen, to vote, agree.
Stirn, **Stirne**, *f.*, *pl.*, –en, forehead.
Stock, *m.*, *pl.*, ¨e, stick, staff, cane.
Stockwerk, *n.*, story, floor.
ſtöhnen, to groan.
ſtolz, proud, haughty, stately.
Stolz, *m.*, pride.
Storch, *m.*, *pl.*, ¨e, stork; —neſt, *n.*, stork's nest.
ſtören, to trouble, disturb, hinder.
ſtörriſch, stubborn, obstinate.
Stoß, *m.*, *pl.*, ¨e, thrust, push.
ſtoßen, to thrust, push, strike, pound, bruise.
Strafe, *f.*, *pl.*, –n, punishment.
ſtrafen, to punish.
Strahl, *m.*, *pl.*, –en, beam, ray.
ſtrahlen, to beam, shine.
ſtrahlend, shining, radiant, bright, brilliant.
Strand, *m.*, strand, beach, shore.
Straße, *f.*, *pl.*, –n, street, road.
Straßenbube, *m.*, street-boy, "gamin."
Strauß, *m.*, *pl.*, ¨e, bunch, bouquet, ostrich.
ſtreben, to strive, struggle; *as noun*, striving, struggle.
ſtrecken, to stretch, extend.
ſtreicheln, to stroke, caress.
ſtreichen, to stroke, rub, smooth.
Streif, *m.*, *pl.*, –e, stripe, streak.
Streit, *m.*, *pl.*, -e, fight, war, dispute.
ſtreiten, to fight, dispute, wrangle.
ſtreuen, to strew, scatter.
Stroh, *m.*, straw.
Strohdach, *n.*, straw roof.

Strohhalm, *m.*, *pl.*, –e, straw.
Strom, *m.*, *pl.*, ¨e, stream, flood, current.
ſtrömen, to stream, flow, rush.
ſtrotzen, to be swelled, puffed up.
Strumpf, *m.*, *pl.*, ¨e, stocking.
Stube, *f.*, *pl.*, –n, room.
Stubenhund, *m.*, house dog, pet dog.
Stubenmädchen, *n.*, chambermaid.
Stubenthür, *f.*, chamber door.
Stück, *m.*, *pl.*, –e, piece, part, tune, distance.
Stückchen, *n.*, small piece, bit.
ſtudieren, to study.
Stuhl, *m.*, *pl.*, ¨e, stool, chair.
ſtumm, dumb, mute, silent.
Stunde, *f.*, *pl.*, –n, hour, league.
Sturm, *m.*, *pl.*, ¨e, storm.
Sturmvogel, *m.*, storm-bird, stormy petrel.
Sturmwind, *m.*, storm, tempest.
ſtürzen, to throw; (ſein), to fall, rush, gush.
ſtützen, to prop, support.
ſuchen, to seek, search, hunt.
Süden, *m.*, South.
ſüdlich, south, southward.
Südwind, *m.*, southwind.
ſühnen, to atone for, expiate.
ſummen, to hum, buzz.
Sumpf, *m.*, *pl.*, ¨e, swamp, marsh.
Sünde, *f.*, *pl.*, –n, sin.
ſündigen, to sin.
ſüß, sweet.

T.

Takt, *m.*, time, measure, step.
taktfeſt, correct (in time).
Tag, *m.*, *pl.*, –e, day.
Talg, *m.*, tallow; –licht, *n.*, tallow candle.
Tanne, *f.*, *pl.*, –n, fir-tree.
Tannenbaum, *m.*, fir-tree.
Tannengeruch, *m.*, odor of fir-wood.
Tannenwald, *m.*, forest of firs.
Tanz, *m.*, *pl.*, ¨e, dance.
tanzen, to dance; *as noun*, dancing.
Tape'te, *f.*, *pl.*, –n, tapestry, hangings.
tapfer, valiant, gallant, brave.
Taſche, *f.*, *pl.*, –n, pocket.
Taſchentuch, *n.*, handkerchief.
Tau, *m.*, dew.
Tautropfen, *m.*, dewdrop.
Tauwerk, *n.*, cordage, tackling.
Tauwetter, *n.*, thaw, thawing weather.
Taube, *f.*, *pl.*, –n, dove, pigeon.
tauchen, to dive, dip, plunge.
Taufe, *f.*, baptism.
taufen, to baptize.
taugen, to be good for, worth.
Tauſch, *m.*, exchange, trade.
tauſchen, to exchange, trade.
täuſchen, to deceive, cheat.
Tauſend, *n.*, *pl.*, –e, thousand.
tauſendjährig, a thousand years old.
tauſendſt, thousandth.
teeren, to tar.
Teich, *m.*, *pl.*, –e, pond.

Teil, *m., pl.,* –e, part, share, portion.
teilen, to divide, share.
Teller, *m., pl.,* —, plate.
Teppich, *m., pl.,* –e, carpet, rug.
Thal, *n., pl.,* ¨er, dale, vale, valley.
Thaler, *m., pl.,* —, dollar.
That, *f., pl.,* –en, deed, act, fact; in der —, indeed, in fact.
thätig, active.
Thea'ter, *n., pl.,* —, theatre, stage.
Theatermann, *m.,* showman.
Thee, *m.,* tea, tea-party.
Theegeſellſchaft, *f.,* tea-party.
Thon, *m.,* clay.
Thor, *n., pl.,* –e, door, gate.
thöricht, foolish, silly.
Thräne, *f., pl.,* –n, tear.
Thron, *m., pl.,* –e *or* –en, throne.
thun, to do, make, put; das thut nichts, that doesn't matter.
Thun, *n.,* conduct, action.
Thür, Thüre, *f., pl.,* –en, door.
Thürſchwelle, *f.,* door-sill.
tief, deep, low, profound, far.
Tier, *n., pl.,* –e, animal, beast.
Tiger, *m., pl.,* —, tiger.
Tinte, *f.,* ink.
Tintenfaß, *n.,* inkstand.
Tiſch, *m., pl.,* –e, table.
Titel, *m., pl.,* —, title.
toben, to storm, rage, bluster.
Tochter, *f., pl.,* ¨, daughter.
Tod, *m.,* death.
Todeskälte, *f.,* deathlike chill.
toll, mad, crazy.
Ton, *m., pl.,* ¨e, tone, sound, note.
tönen, to sound, ring.
Tonne, *f., pl.,* –n, ton.
Topf, *m., pl.,* ¨e, pot.
tot, dead.
totenblaß, deadly pale.
töten, to kill.
totſchlagen, to kill.
traben (ſein), to trot, run.
Tracht, *f., pl.,* –en, costume, dress.
tragen, to bear, carry, wear.
trampeln, to trample, stamp.
Traube, *f., pl.,* –n, grapes.
trauen, to trust, confide.
Trauer, *f.,* mourning, sorrow.
Trauerflor, *m.,* crape.
trauern, to mourn, lament.
träufeln, to drop, drip.
Traum, *m., pl.,* ¨e, dream.
träumen, to dream.
traurig, sad, sorrowful.
Traurigkeit, *f.,* sadness, melancholy.
treffen, to hit, strike, find, meet.
trefflich, excellent, admirable.
treiben, to drive, move, drift, carry on, act, do.
Treppe, *f., pl.,* –n, stairs, steps.
Treppengeländer, *n.,* banister.
treten, to tread, trample, step, enter, come,
treu, faithful, trusty.
treuherzig, simple, unsophisticated.
treulich, faithfully, honestly.
triefen, to drop, drip.
trinken, to drink.
Trinkwaſſer, *n.,* drinking-water.
trocken, dry.
trocknen, to dry.

Trödler, *m., pl.,* —, dealer in second-hand goods.
Trommel, *f., pl.,* –n, drum.
Trompe'te, *f., pl.,* –n, trumpet.
Trompe'ter, *m., pl.,* —, trumpeter.
tröpfeln, to drip, trickle.
Tropfen, *m., pl.,* —, drop.
Troſt, *m.,* consolation, comfort.
tröſten, to console, comfort.
trotzdem, nevertheless.
trübe, gloomy, dull, dark, sad.
Trug, *m.,* deceit, fraud.
Trunk, *m.,* drink.
Tuch, *n., pl.,* ¨er, cloth.
tüchtig, solid, great, good, large, strong, prosperous.
Tulpe, *f., pl.,* –n, tulip.
Tulpenblatt, *n.,* tulip leaf or petal.
Turban, *m., pl.,* –e, turban.
Turm, *m., pl.,* ¨e, tower, steeple.
Turmglocke, *f.,* church (or tower) bell.
Tyran', *m., pl.,* –en, tyrant.

U.

übel, evil, ill, bad, wrong, amiss; — nehmen, to take amiss.
über, over, above, at, about.
überall, everywhere.
überaus, extremely.
überdecken, to cover.
überdies, besides, moreover.
übereinſtimmen, to agree.
überfliegen, to fly over, overspread.
überhaupt, in general, at all.
überkommen, to overcome, come upon.
überleben, to survive, outlive.
Überlebende, *m.,* or *f.,* survivor.
Überlegung, *f.,* consideration, deliberation.
Übermut, *m.,* pride, arrogance.
übermütig, proud, haughty, insolent.
überragen, to overtop, rise above.
überraſchen, to surprise, overtake.
überſiedeln, to emigrate, remove.
überſtehen, to overcome, survive.
überziehen, to cover, deck.
übrig, left, over, other, remaining; alles übrige, all the rest; die übrigen, the rest.
übrigens, besides, moreover.
Uhr, *f., pl.,* –en, clock, watch.
Uhrmacher, *m.,* watch-maker.
Uhrwerk, *n.,* machinery, mechanism.
um, *prep. with acc.,* about, around, for, at; um . . . willen, *with gen.,* for the sake; um ſo, *(before compar.)* the, so much the ; *before infin.,* to, in order to; *adv.,* at an end, over, about, out, up.
um'armen, to embrace.
um'drehen, to turn, turn around.
um'fallen, to fall down.
umge'ben, to surround, enclose.
um'gehen, to go round, associate.
umher', around, about.
umherfliegen, to fly about.
umherlaufen, to run, go about.
umherſchwimmen, to swim about.
umherwandern, to wander about.

um'kehren, *tr. and intr.* to turn around, turn back, return.
umknüpfen, to tie on or around.
umſau'fen, to howl or roar around.
um'ſchlagen, to turn over.
umſchwe'ben, to hover or float around.
umſchwimmen, to swim or float around.
um'ſehen, to look back, look about.
Umſtand, *m.*, *pl.*, –ſtände, ceremony, formality.
um'ſtürzen, to throw down, overturn.
um'werfen, to overthrow, upset.
unangenehm, unpleasant, disagreeable.
Unannehmlichkeiten, *pl.*, disagreeable things or words.
unartig, rude, naughty.
unbegreiflich, incomprehensible, inconceivable.
unbekannt, unknown.
unbemerkt, unobserved.
unbeweglich, fixed, immovable, motionless.
und, and.
undankbar, ungrateful, unthankful.
unendlich, infinite, very great, endless.
unentbehrlich, indispensable.
unermeßlich, immeasurable, immense, boundless, vast.
ungemein, uncommonly, exceedingly.
ungern, unwillingly, reluctantly, with displeasure.
Ungeziefer, *n.*, vermin, insects.
unglaublich, incredible.
Unglück, *n.*, *pl.*, –e, misfortune, accident, distress.
unglücklich, unlucky, unhappy, unfortunate.
Univerſität, *f.*, *pl.*, –en, university.
unmöglich, impossible.
unnötig, unnecessary, superfluous.
unrecht, wrong, unfair, unjust.
Unrecht, *n.*, wrong, injustice.
uns, *pron. dat. and acc.*, us, to us.
unſanft, rough, rude.
unſchuldig, innocent, guiltless, harmless.
unſer, *poss. pron.*, our, ours.
unſichtbar, invisible.
unſterblich, immortal.
unten, below, beneath, under.
unter, *prep. with dat. and acc.*, under, below, among, in the midst of; *in composition*, down.
unterdeſſen, meanwhile, in the meantime.
untergehen, to go down, sink, set, perish.
unterhalten, to entertain, amuse.
unterlaſſen, to leave off, forbear, fail, neglect.
unternehmen, to undertake.
unternehmend, bold, enterprising.
unterrichten, to instruct, teach.
unterſinken, to sink down.
untertauchen, to dive, plunge.
unterwegs, on the way.

unverdroſſen, unwearied, cheerful, undismayed.
unvergleichlich, incomparable, inimitable.
Unwahrheit, *f.*, untruth, falsehood.
unzählig, innumerable, countless.
üppig, luxuriant, vigorous.
uralt, very old, primeval.
Urſache, *f.*, *pl.*, –n, cause.
Urſprung, *m.*, *pl.*, ¨e, origin.
Urwald, *n.*, primitive forest.

V.

Vaſe, *f.*, *pl.*, –n, vase.
Vater, *m.*, *pl.*, ¨, father.
Vaterland, *n.*, fatherland.
Vaterlandsliebe, *f.*, patriotism.
väterlich, fatherly, paternal.
Vaterunſer, *n.*, Lord's prayer, paternoster.
verachten, to despise, scorn.
verändern, to change, alter.
Veränderung, *f.*, change.
verbergen, to hide, conceal.
verbeugen, to bow.
verbieten, to forbid, prohibit.
verblichen, faded.
verboten, forbidden; das –e, what is forbidden.
verbrennen, to burn, consume.
verdecken, to cover, hide.
verderben, to decay, spoil, mar.
verdienen, to earn, deserve.
verfließen, to go by, pass.
verfolgen, to pursue, persecute.
verführen, to mislead, lead astray.
vergehen, to pass away, vanish, disappear.
vergeſſen, to forget, neglect.
Vergnügen, *n.*, *pl.*, —, pleasure, delight.
vergnügt, delighted, pleased, merry.
vergolden, to gild, cover with gold.
Vergoldung, *f.*, gilding.
verheiraten, *reflex.*, to marry.
verhindern, to hinder, prevent.
verhöhnen, to mock, insult.
verirren, *reflex.*, to lose one's self, go astray.
verjagen, to drive away, turn out.
verkaufen, to sell.
verkleiden, to disguise.
verklingen, to die away, expire.
verkrüppelt, stunted, imperfect, knotty.
verkünden, to announce, foretell.
verlangen, to desire, wish.
Verlangen, *n.*, desire, wish, longing.
verlaſſen, to leave, abandon.
verlaufen, to run away, go astray.
verleben, to spend, pass.
verlieren, to lose.
verlocken, to mislead, deceive.
verloren, lost, — gehen, to be lost.
vermögen, to be able.
vernehmen, to hear, perceive, understand.
verneigen, to bow.
Vernunft, *f.*, reason.
vernünftig, reasonable, sensible.
verrückt, crazy, mad.
Vers, *m.*, *pl.*, –e, verse, stanza.
verſammeln, to assemble, meet.

verſchaffen, to procure.
verſchämt, ashamed, bashful.
verſchlafen, to sleep through, to pass in sleeping.
verſchmachten, to faint, languish.
Verſchwendung, *f.*, waste, extravagance.
verſchwinden (ſein), to vanish, disappear.
verſetzen, to reply, answer.
verſichern, to assure, protest, assert.
verſinken (ſein), to sink, disappear, be swallowed up.
verſorgen, to provide for.
verſpotten, to deride, ridicule.
verſprechen, to promise.
Verſprechen, *n.*, **Verſprechung,** *f.*, promise.
Verſtand, *m.*, sense, understanding.
verſtändig, sensible, intelligent.
verſtändlich, intelligible.
verſtecken, to conceal, hide.
verſtehen, to understand, comprehend.
Verſuch, *m.*, *pl.*, –e, trial, attempt.
verſuchen, to try, attempt.
Verſuchung, *f.*, temptation.
vertauſchen, to exchange, trade.
Verteilung, *f.*, distribution.
vertieft, absorbed.
vertragen, to bear, suffer, endure.
vertrauen, to confide, trust, rely.
vertreiben, to drive away, expel.
verwandeln, to change, turn.
Verwandten, *pl.*, relatives.
verwechſeln, to confound, mix.
verweiſen, to banish.
verwelken, to fade, wither.
verwenden, to use, apply, bestow.
verwildert, wild, tangled,
Vieh, *n.*, cattle, beasts.
viel, much, many.
vielerlei, of many kinds.
vielgeliebt, much-loved.
vielleicht, perhaps.
vielmals, often, many times.
vielmehr, rather.
vier, four; viert –, fourth.
Viereck, *n.*, square.
Viertel, *n.*, *pl.*, —, fourth, quarter.
vierunddreißigſt–, thirtieth.
Violine, *f.*, *pl.*, –n, violin.
Violinſpieler, *m.*, violin-player.
Vogel, *m.*, *pl.*, ¨, bird.
Vögelchen, *n.*, little bird.
Vogelneſt, *n.*, bird's nest.
Volk, *n.*, *pl.*, ¨er, people, nation.
voll, full, filled.
vollgeſtopft, stuffed, crammed.
Vollmond, *m.*, full moon.
vollſtändig, full, entire.
vollkommen, perfect, full, entire.
vom, *for* von dem.
von *prep. with dat.*, of, from, by.
vor, *prep. with dat. and acc*, before, from, with.
voran, before, ahead.
voraus, *adv.*, before, in advance.
vorausſehen, to foresee, foretell.
vorbei, by, over, past.
vorbeifliegen, to fly past.
vorbeigehen, to pass by.
vorbeikommen, to come by, along.

vorbeilaufen, to run by.
vorbeifegeln, to sail by, along.
vorbeiziehen, to pass by.
vordringen (ſein), to advance.
vorfahren, to drive up.
Vorgänger, *m.*, predecessor.
vorgehen, to go on, happen, pass.
vorhanden, at hand, present.
Vorhang, *m.*, *pl.*, –hänge, curtain.
vorher, before, previously.
vorhergehend, foregoing, preceding.
vorherſagen, to foretell, predict.
vorhin, recently, just now.
vorig, former, last, preceding.
vorkommen, to seem, appear.
vorleſen, to read aloud; *as noun*, reading (aloud).
Vor'mittag, *m.*, forenoon.
vorn, before, in front; nach —, forward.
vornehm, distinguished, proud, noble, eminent.
Vorſchein, *m.*, appearance; zum — kommen, to appear, make an appearance.
vorſchlagen, to propose.
vorſingen, to sing to.
vorſtehen, to stand before, superintend.
vorſtellen, to present, introduce, represent.
Vorſtellung, *f.*, idea, conception.
vortrefflich, excellent, exquisite.
vorüber, past, gone, finished.
vorübergleiten, to glide by.
vorüberziehen, to pass by.
vorwärts, forward, ahead.
vorwitzig, inquisitive, impertinent.
Vulkan', *m.*, *pl.*, –e, volcano.

W.

wach, awake.
Wache, *f.*, *pl.*, –n, watch, guard.
wachſen (ſein), to grow.
wagen, to venture, dare, attempt.
Wagen, *m.*, *pl.*, —, wagon, carriage.
wählen, to choose, elect.
wahr, true, real, genuine.
während, *prep. with gen.*, during, while.
wahrhaftig, positive, true, real.
Wahrheit, *f.*, *pl.*, –en, truth.
wahrlich, truly, surely, really.
wahrſcheinlich, likely, probable.
Wald, *m.*, *pl.*, ¨er, forest, wood.
Waldhorn, *n.*, hunting-horn, bugle.
Waldlilie, *f.*, honeysuckle.
Waldſtrecke, *f.*, stretch of forest.
Waldtaube, *f.*, wood-pigeon.
Wallroß, *n.*, walrus.
Wallroßfänger, *m.*, walrus hunter.
Wallroßhaut, *f.*, walrus hide.
walten, to reign, prevail.
Walze, *f.*, *pl.*, –n, roller, cylinder.
wälzen, to roll, move.
Wand, *f.*, *pl.*, ¨e, wall.
wandern (ſein), to wander, travel, go.
Wange, *f.*, *pl.*, –n, cheek.
wann, when.
war, *past of* ſein.
warm, warm.

warnen, to warn, caution.
warten, to wait.
warum, why.
was, what, that, that which, *for* etwas; something; — für, what kind of, what; — nur, whatever.
Waſchbecken, *n.*, basin.
waſchen, to wash.
Waſſer, *n.*, *pl.*, ¨, water.
Waſſerpflanze, *f.*, water-plant.
Waſſerſchlange, *f.*, water-snake.
Waſſertropfen, *m.*, drop of water.
weder, neither; — . . . noch, neither . . . nor.
weg, away, gone.
Weg, *m.*, *pl.*, –e, way, road, path.
wegen, *prep. with gen.*, for the sake of, on account of.
wegführen, to take or carry away.
weggehen, to go away.
wegjagen, to drive away.
wegſchaffen, to put away, remove.
wegſchenken, to give away.
wegſegeln, to sail, away.
wegſetzen, to put away, set aside.
wegſingen, to sing away, drive away by singing.
wegſterben, to die away.
wegſtoßen, to push or kick away.
wegtragen, to carry off.
weh'e, thun, to hurt, grieve.
wehen, to blow, wave.
wehmütig, sad, doleful.
Weib, *n.*, *pl.*, –er, wife, woman.
weiblich, female, feminine.
weich, soft, tender.
weichen (ein), to yield, retreat, depart, go.
Weide, *f.*, *pl.*, –n, meadow, pasture.
Weide, *f.*, *pl.*, –n, willow.
Weidenbaum, *m.*, willow-tree.
Weidenholz, *n.*, willow-wood.
Weinachten, *pl.*, Christmas.
Weinachtsbaum, *m.*, Christmas-tree.
weil, because, since.
Weile, *f.*, while.
Wein, *m.*, *pl.*, –e, wine.
Weinberg, *m.*, vineyard.
Weinlaub, *n.*, grape-leaf.
Weinranke, *f.*, grape-vine.
weinen, to cry, weep; *as noun*, weeping.
weiſe, wise.
Weiſe, *f.*, *pl.*, –n, way, manner.
Weisheit, *f.*, wisdom.
Weisheitseule, wisdom-owl.
Weisheitsquelle, *f.*, fountain of wisdom.
weiß, *pres. of* wiſſen.
weiß, white.
weißgrün, light green.
weißlich, whitish.
weit, far, wide; **bei weitem,** by far.
weiter, farther, else.
weitläufig, long, tedious.
welch, who, which, what, that.
Welt, *f.*, *pl.*, –en, world, earth; **die feine —,** polite society.
Welt-Glöckner, *m.*, world's bell-ringer.
Weltmeer, *n.*, ocean.
wenden, to turn.

wenig, little, few.
wenigſtens, at least.
wenn, when, if.
werben, to sue, apply, petition.
werden (ſein), to become, grow, be.
werfen, to throw, cast.
Werft, *n.*, *pl.*, –e, wharf, dock.
Werk, *n.*, *pl.*, –e, work, deed.
wert, worthy, worth.
Wert, *m.*, worth, value.
Weſen, *n.*, *pl.*, —, being.
weßhalb, why.
Weſten, *m.*, west.
Weſtwind, *m.*, west-wind.
Wette, *f.*, *pl.*, –n, bet, wager.
Wetter, *n.*, *pl.*,—, weather, storm.
Wetterleuchten, *n.*, lightning.
wetzen, to whet, rub, sharpen.
wichtig, weighty, important.
wickeln, to wrap.
widerſtehen, to resist, withstand.
wie, *adv.*, how; *conj.*, as, like, as if.
wieder, again.
wiederholen, to repeat.
wiederkehren, to return.
wiederſehen, to see again.
wiederum, again.
Wieſe, *f.*, *pl.*, –n, meadow.
wild, wild; der Wilde, savage.
Wille *or* **Willen**, *m.*, will, intention; um . . . willen, for the sake of.
willkommen, welcome.
Wind, *m.*, *pl.*, –e, wind.
Windſtoß, *m.*, gust of wind.
Winkel, *m.*, *pl.*, —, corner.
winken, to beckon, nod.
Winter, *m.*, *pl.*, —, winter.
Winterzeit, *f.*, winter season.
Wipfel, *m.*, *pl.*, —, top.
wir, we.
wirbeln, to whirl.
wird, *3d per.*; wirſt, *2d per. sing. of* werden.
wirklich, actual, real.
Wirt, *m.*, *pl.*, –e, host, landlord, innkeeper.
Wirtshaus, inn, tavern.
wiſchen, to wipe.
wiſſen, to know.
Wiſſenſchaft, *f.*, *pl.*, –en, science.
wo, where, when.
Woche, *f.*, *pl.*, –n, week.
Woge, *f.*, *pl.*, –n, billow, wave.
wogen, to wave.
woher, whence, where from.
wohin, whither, where.
wohl, *adv.*, well, perhaps, probably, indeed; *adj.*, well, good.
Wohlſtand, *m.*, prosperity, abundance.
Wohlthäter, *m.*, benefactor.
wohlthun, to do good, benefit.
wohlthuend, beneficial.
wohnen, to live, dwell, reside.
Wolke, *f.*, *pl.*, –n, cloud.
Wolle, *f.*, wool.
wollen, woollen.
wollen, to will, be willing, wish, desire, pretend.
womit, wherewith, with *or* by which.

woran, whereon, of what, of which.
worauf, whereupon, on *or* of which.
woraus, from what, out of which.
(ge)worden, *past. part. of* werden.
worin, wherein, in which.
Wort, *n., pl.,* ¨er, word.
wozu, whereto, wherefore, for what.
Wunder, *n., pl.,* —, wonder, miracle.
wunderſchön, very beautiful.
wunderbar, wonderful, marvellous.
wunderlich, strange, wonderful.
Wunſch, *m., pl.,* ¨e, wish, desire.
wünſchen, to wish, desire.
wurde, *past of* werden.
Wurm, *m., pl.,* ¨er, worm.
würzig, spicy, aromatic.
Wüſte, *f., pl.,* –n, desert.
Wut, *f.,* rage, fury.
wüten, to rage.

Z.

Zahl, *f., pl.,* –en, number.
zahlen, to pay.
zählen, to count.
zahm, tame, gentle.
Zahn, *m., pl.,* ¨e, tooth.
Zapfen, *m., pl.,* —, pin, peg.
zappeln, to kick, struggle.
zart, tender, frail.
zärtlich, tender, fond.
Zauber, *m.,* spell, witchcraft, enchantment.
Zauberkunſt, *f.,* magic trick.
Zauberer, *m., pl.,* —, wizard, magician.
Zaun, *m., pl.,* ¨e, hedge, fence.
Zaunpfahl, *m.,* pale, picket (of a fence).
zehn, ten; **zehnt–,** tenth.
Zeichen, *n., pl.,* —, sign, token, mark.
zeichnen, to draw, delineate.
Zeigefinger, *m.,* forefinger.
zeigen, to show, point out.
Zeiger, *m., pl.,* —, pointer, hand (of a watch).
Zeit, *f., pl.,* –en, time; **bei —,** in time.
zeitig, early, timely, in good time.
Zelt, *n., pl.,* –e, tent.
Zephyr, *m.,* zephyr.
zerbrechen, to shatter, break.
zerfallen, to fall to pieces.
zerreißen, to rend, tear.
zerren, to pull, worry, tease.
zerſchmettern, to crack.
zerſpringen, to crack, break, burst.
Zeuge, *m., pl.,* –n, witness.
Ziegel, *m., pl.,* —, tile.
Ziegelſtück, *n.,* piece of a tile.
ziehen, *tr. and intr.,* to draw, pull, march, go, move.
ziemlich, tolerably, rather.
Zimmer, *n., pl.,* —, room, chamber.
Zinn, *n.,* tin, pewter.
Zinnſoldat, *m.,* tin soldier.
zittern, to tremble, shake.

Zögling, *m.*, *pl.*, –e, pupil.
Zorn, *m.*, anger, wrath.
zornig, angry, violent.
zu, *prep. with dat.*, to, at, by, for, in, on; *adv.*, too, towards.
Zucker, *m.*, sugar.
Zuckerherz, *n.*, sugar heart.
Zuckerwerk, *n.*, sweetmeats, candy.
zuckern, sugar, made of sugar.
zuerſt, first, firstly, at first.
zufallen, to shut, close.
zufrieden, contented, happy.
Zufriedenheit, *f.*, contentment, satisfaction.
zufrieren, to freeze up *or* over; *as noun*, freezing up.
Zug, *m.*, *pl.*, ¨e, procession, train.
Zugabe, *f.*, addition; als —, into the bargain.
zugehen, to go on, happen, come to pass.
zugleich, at the same time.
zuhören, to listen.
zukitten, to cement, paste up.
Zukunft, *f.*, future.
zuletzt, last, at last, finally.
zum, *for* zu dem.
zumachen, to shut, close.
zünden, to kindle.
zunehmen, to grow, increase.
Zunge, *f.*, *pl.*, –n, tongue, language.
zunicken, to nod at *or* to.
zupfen, to pull.
zur, *for* zu der.
zurecht, aright, straight.
zurechtlegen, to lay *or* place aright.
zurück, back, backwards, behind.
zurückbleiben, to remain behind.
zurückgeben, to give back, return.
zurückkehren (ſein), to return.
zurückreiſen, to travel back, return.
zurückſtoßen, to push back, reject.
zurufen, to call (to).
zuſammen, together.
zuſammenbiegen, to double up.
zuſammenbinden, to tie together.
zuſammenbrechen, to break down.
zuſammenfalten, to fold up.
zuſammenfließen, to flow together, mingle.
zuſammenſchlagen, to strike together.
zuſammenſtürzen, to fall down.
zuſammenziehen, to draw together.
zuſchlagen, to beat or strike (hard or continuously).
zuſchreiten, to stride on, step forward.
zuſehen, to see, take heed, look out.
zuteilen, to allot, assign.
Zutritt, *m.*, access, admittance.
Zuverſicht, *f.*, confidence, trust.
zuvor, before, formerly.
zuweilen, sometimes.
zuwerfen, to throw to.
zuwinken, to nod at, wave (the hand).
zuziehen, to admit, consult, invite.
zwängen, to press, force.
zwar, it is true, indeed.
zwei, two.

zweimal, twice.
zweifeln, to doubt, question.
Zweig, *m.*, *pl.*, *-e*, twig, branch.
zweit-, second.
Zwieback, *m.*, biscuit.
Zwiebel, *f.*, *pl.* ü-, bulb, onion.
zwingen, to force, compel.
zwischen, *prep. with dat. and acc.*, between, among.
zwitschern, to twitter, chirp.
zwölf, twelve.

ALPHABETICAL LIST

OF

STRONG AND IRREGULAR VERBS.

Compounds have the same irregularities as the simple verbs. No compounds are given unless the simple verb is not in use. Some of the least common forms are put in parentheses.

Present Infinitive.	Imperfect Indicative.	Past Participle.	Second and third persons singular Pres. Indicative when stem vowel changes.	Second pers. sing. Imperative when stem vowel changes.	Imperf. Subjunct. when stem vowel of the Imperf. Indicative is changed.
Backen, bake	buk	gebacken	bäckſt, bäckt		büke
	Also weak and regular, except the past participle gebacken.				
Befehlen, command	befahl	befohlen	befiehlſt, befiehlt	befiehl	befähle, beföhle
Befleißen (ſich), apply one's self	befliß	befliſſen			
Beginnen, begin	begann	begonnen			begänne, begönne
Beißen, bite	biß	gebiſſen			
Bergen, hide	barg	geborgen	birgſt, birgt	birg	bärge, bürge
Berſten, burst	barſt	geborſten	birſteſt, birſt	birſt	bärſte, börſte
Bewegen, induce	bewog	bewogen			bewöge
	When meaning *move* it is weak and regular.				
Biegen, bend	bog	gebogen			böge
Bieten, offer	bot	geboten			böte
Binden, bind	band	gebunden			bände
Bitten, beg	bat	gebeten			bäte
Blaſen, blow	blies	geblaſen	bläſeſt, bläſt		
Bleiben, remain	blieb	geblieben			
Bleichen, bleach	blich	geblichen			
	Sometimes weak and regular, always so when transitive.				

Present Infinitive.	Imperfect Indicative.	Past Participle.	Second and third persons singular Pres. Indicative when stem vowel changes	Second pers. sing. Imperative when stem vowel changes.	Imperf. Subjunct. when stem vowel of the Imperf. Indicative is changed
Braten, roast	briet	gebraten	brätſt, brät		
Brechen, break	brach	gebrochen	brichſt, bricht	brich	bräche
Brennen, burn	brannte	gebrannt			brennte
Bringen, bring	brachte	gebracht			brächte
Denken, think	dachte	gedacht			dächte
Dingen, engage	dingte(dang, dung)	gedungen (gedingt)			
Dreſchen, thresh	droſch (draſch)	gedroſchen	driſcheſt, driſcht	driſch	dröſche (dräſche)
Sometimes weak and regular, except in the past participle.					
Dringen, press	drang	gedrungen			dränge
Dürfen, be allowed	durfte	gedurft	darfſt, darf		dürfte
Empfehlen, recommend	empfahl	empfohlen	empfiehlſt, empfiehlt	empfiehl	empfähle, empföhle
Eſſen, eat	aß	gegeſſen	iſſeſt, ißt	iß	äße
Fahren, drive	fuhr	gefahren	fährſt, fährt		führe
Fallen, fall	fiel	gefallen	fällſt, fällt		
Falten, fold, is weak and regular, but a past participle gefalten also occurs.					
Fangen, catch	fing (fieng)	gefangen	fängſt, fängt		
Fechten, fight	focht	gefochten	fichtſt, ficht	ficht	föchte
Finden, find	fand	gefunden			fände
Flechten, twine	flocht	geflochten	flichtſt, flicht	flicht	flöchte
Fliegen, fly	flog	geflogen			flöge
Fliehen, flee	floh	geflohen			flöhe
Fließen, flow	floß	gefloſſen			flöſſe
Fragen, ask	fragte or frug	gefragt	fragſt, fragt, or frägſt, frägt		fragte or früge
Freſſen, devour	fraß	gefreſſen	friſſeſt, frißt	friß	fräße
Frieren, freeze	fror	gefroren			fröre
Gä(h)ren, ferment	go(h)r	gego(h)ren			gö(h)re
Gebären, bear	gebar	geboren	gebierſt, gebiert	gebier	gebäre
Geben, give	gab	gegeben	giebſt, giebt, or gibſt, gibt	gieb or gib	gäbe
Gedeihen, thrive	gedieh	gediehen			
Gehen, go	ging	gegangen			
Gelingen, succeed	gelang	gelungen			gelänge
Gelten, be worth	galt	gegolten	giltſt, gilt	gilt	gälte or gölte

Present Infinitive.	Imperfect Indicative.	Past Participle.	Second and third persons singular Pres. Indicative when stem vowel changes.	Second pers. sing. Imperative when stem vowel changes.	Imperf. Subjunct. when stem vowel of the Imperf Indicative is changed.
Geneſen, recover	genas	geneſen			genäſe
Genießen, enjoy	genoß	genoſſen			genöſſe
Geſchehen, happen	geſchah	geſchehen	geſchieht		geſchähe
	Only used in the third person.				
Gewinnen, gain	gewann	gewonnen			gewänne or gewönne
Gießen, pour	goß	gegoſſen			göſſe
Gleichen, resemble	glich	geglichen			
	When transitive usually weak and regular.				
Gleiten, glide	glitt	geglitten			
	Sometimes also weak and regular.				
Glimmen, gleam	glomm	geglommen			glömme
Graben, dig	grub	gegraben	gräbſt, gräbt		grübe
Greifen, seize	griff	gegriffen			
Haben, have	hatte	gehabt	haſt, hat		hätte
Halten, hold	hielt	gehalten	hältſt, hält		
Hangen, hang	hing (hieng)	gehangen	hängſt, hängt		
	Properly only intransitive, but often confounded with the transitive hängen, weak and regular.				
Hauen, hew	hieb	gehauen			
Heben, lift	hob, hub	gehoben			höbe, hübe
Heißen, bid, call	hieß	geheißen			
Helfen, help	half	geholfen	hilfſt, hilft	hilf	hälfe, hülfe
Keifen, chide	(kiff)	(gekiffen)			
	Usually weak and regular.				
Kennen, know	kannte	gekannt			kennte
Klieben, cleave	klob	gekloben			klöbe
	Sometimes weak and regular.				
Klimmen, climb	klomm	geklommen			klömme
	Also weak and regular.				
Klingen, sound	klang	geklungen			klänge (klünge)
	Rarely weak and regular.				
Kneifen, pinch	kniff	gekniffen			
	Also sometimes weak and regular.				
Kneipen, pinch	(knipp)	(gekneppen)			
	Usually weak and regular; same word as kneifen.				

Present Infinitive.	Imperfect Indicative.	Past Participle	Second and third persons singular Pres. Indicative when stem vowel changes.	Second pers. sing. Imperative when stem vowel changes.	Imperf. Subjunct. when stem vowel of the Imperf. Indicative is changed.
Kommen, come	kam	gekommen	regular (also kömmſt, kömmt)		käme
Können, can	konnte	gekonnt	kannſt, kann		könnte
Kriechen, creep	kroch	gekrochen			kröche
Küren, choose	kor	gekoren			köre
Laden, load, invite	lud	geladen	lädſt, lädt		lüde
Also weak and regular, except in past participle geladen.					
Laſſen, let	ließ	gelaſſen	läſſeſt, läßt		
Laufen, run	lief	gelaufen	läufſt, läuft		
Leiden, suffer	litt	gelitten			
Leihen, lend	lieh	geliehen			
Leſen, read	las	geleſen	lieſeſt, lieſt	lies	läſe
Liegen, lie	lag	gelegen			läge
Löſchen, go out	loſch	geloſchen	liſcheſt, liſcht	liſch	löſche
When transitive, *extinguish*; weak and regular.					
Lügen, lie	log	gelogen			löge
Mahlen, grind, is weak and regular, except the past participle gemahlen.					
Meiden, shun	mied	gemieden			
Melken, milk	molk	gemolken	(milkſt, milkt)	(milk)	mölke
Also weak and regular.					
Meſſen, measure	maß	gemeſſen	miſſeſt, mißt	miß	mäße
Mißlingen, fail	mißlang	mißlungen			mißlänge
Only used in third person.					
Mögen, like, may	mochte	gemocht	magſt, mag		möchte
Müſſen, must	mußte	gemußt	mußt, muß		müßte
Nehmen, take	nahm	genommen	nimmſt, nimmt	nimm	nähme
Nennen, name	nannte	genannt			nennte
Pfeifen, whistle	pfiff	gepfiffen			
Pflegen, cherish	pflog	gepflogen			pflöge
Also weak and regular; so always when meaning *be wont.*					
Preiſen, praise	pries	geprieſen			
Occasionally weak and regular.					
Quellen, gush	quoll	gequollen	quillſt, quillt	quill	quölle
Weak and regular when transitive, *soak.*					
Rächen, avenge	(roch)	gerochen			(röche)
Almost always weak and regular.					

Present Infinitive.	Imperfect Indicative.	Past Participle	Second and third persons singular Pres. Indicative when stem vowel changes.	Second pers. sing. Imperative when stem vowel changes.	Imperf. Subjunct. when stem vowel of the Imperf. Indicative is changed
Rathen, advise	rieth	gerathen	räthſt, räth		
Reiben, rub	rieb	gerieben			
Reißen, tear	riß	geriſſen			
Reiten, ride	ritt	geritten			
Rennen, run	rannte	gerannt			rennte
		Sometimes regular.			
Riechen, smell	roch	gerochen			röche
Ringen, wring	rang	gerungen			ränge
Rinnen, run	rann	geronnen			ränne, rönne
Rufen, call	rief	gerufen			
Saufen, drink	ſoff	geſoffen	ſäufſt, ſäuft		ſöffe
Saugen, suck	ſog	geſogen			ſöge
Schaffen, create	ſchuf	geſchaffen			ſchüfe
		In other meanings, weak and regular.			
Schallen, sound	ſcholl	geſchollen			ſchölle
		Also weak and regular.			
Scheiden, part	ſchied	geſchieden			
Scheinen, appear	ſchien	geſchienen			
Schelten, scold	ſchalt	geſcholten	ſchiltſt, ſchilt	ſchilt	ſchälte, ſchölte
Scheren, shear	ſchor	geſchoren	ſchierſt, ſchiert	ſchier	ſchöre
Schieben, shove	ſchob	geſchoben			ſchöbe
Schießen, shoot	ſchoß	geſchoſſen			ſchöſſe
Schinden, flay	ſchund	geſchunden			ſchünde
Schlafen, sleep	ſchlief	geſchlafen	ſchläfſt, ſchläft		
Schlagen, strike	ſchlug	geſchlagen	ſchlägſt, ſchlägt		ſchlüge
Schleichen, sneak	ſchlich	geſchlichen			
Schleifen, whet	ſchliff	geſchliffen			
		In other meanings, weak and regular.			
Schleißen, slit	ſchliß	geſchliſſen			
(Schliefen), slip	(ſchloff)	(geſchloffen)			(ſchlöffe)
		The usual word is ſchlüpfen, weak and regular.			
Schließen, shut	ſchloß	geſchloſſen			ſchlöſſe
Schlingen, sling	ſchlong	geſchlungen			ſchlänge
Schmeißen, smite	ſchmiß	geſchmiſſen			
Schmelzen, melt	ſchmolz	geſchmolzen	ſchmilzeſt, ſchmilzt	ſchmilz	ſchmölze
		When transitive, usually weak and regular.			

Present Infinitive.	Imperfect Indicative.	Past Participle.	Second and third persons singular Pres. Indicative when stem vowel changes.	Second pers. sing. Imperative when stem vowel changes.	Imperf. Subjunct. when stem vowel of the Imperf. Indicative is changed.
Schnauben, snort	ſchnob	geſchnoben			ſchnöbe
		Also weak and regular.			
Schneiden, cut	ſchnitt	geſchnitten			
Schrauben, screw	ſchrob	geſchroben			ſchröbe
		Also weak and regular.			
Schrecken, be afraid	ſchrak	geſchrocken	ſchrickſt, ſchrickt	ſchrick	ſchräke
		When transitive, weak and regular.			
Schreiben, write	ſchrieb	geſchrieben			
Schreien, cry	ſchrie	geſchrieen			
Schreiten, stride	ſchritt	geſchritten			
Schwären, ulcerate	ſchwor	geſchworen	ſchwierſt, ſchwiert		ſchwöre
Schweigen, be silent	ſchwieg	geſchwiegen			
Schwellen, swell	ſchwoll	geſchwollen	ſchwillſt, ſchwillt	ſchwill	ſchwölle
		When transitive, weak and regular.			
Schwimmen, swim	ſchwamm	geſchwommen			ſchwämme or ſchwömme
Schwinden, vanish	ſchwand	geſchwunden			ſchwände
Schwingen, swing	ſchwang	geſchwungen			ſchwänge
Schwören, swear	ſchwor or ſchwur	geſchworen			ſchwöre or ſchwüre
Sehen, see	ſah	geſehen	ſiehſt, ſieht	ſieh	ſähe
Sein, be	war	geweſen	biſt, iſt	ſei	wäre
Senden, send	ſandte	geſandt			ſendete
		Also regular.			
Sieden, boil	ſott	geſotten			ſiedete
		Also weak and regular, but past participle usually geſotten.			
Singen, sing	ſang	geſungen			ſänge
Sinken, sink	ſank	geſunken			ſänke
Sinnen, think	ſann	geſonnen			ſänne or ſönne
		The past participle is sometimes geſinnt.			
Sitzen, sit	ſaß	geſeſſen			ſäße
Sollen, shall	ſollte	geſollt	ſollſt, ſoll		
Speien, spit	ſpie	geſpieen			
Spinnen, spin	ſpann	geſponnen			ſpänne or ſpönne

Present Infinitive.	Imperfect Indicative.	Past Participle.	Second and third persons singular Pres. Indicative when stem vowel changes.	Second pers. sing. Imperative when stem vowel changes.	Imperf. Subjunct when stem vowel of the Imperf. Indicative is changed.
Spleißen, split	ſpliß	geſpliſſen			
Sprechen, speak	ſprach	geſprochen	ſprichſt, ſpricht	ſprich	ſpräche
Sprießen, sprout	ſproß	geſproſſen			ſpröſſe
		Cf. ſproſſen, weak and regular.			
Springen, spring	ſprang	geſprungen			ſpränge
Stechen, prick	ſtach	geſtochen	ſtichſt, ſticht	ſtich	ſtäche
Stecken, stick	(ſtak)	(geſtocken)	(ſtickſt, ſtickt)		(ſtäke)
		Usually weak and regular; always so when transitive.			
Stehen, stand	ſtand (or ſtund)	geſtanden			ſtände or ſtünde
Stehlen, steal	ſtahl	geſtohlen	ſtiehlſt, ſtiehlt	ſtiehl	ſtähle or ſtöhle
Steigen, ascend	ſtieg	geſtiegen			
Sterben, die	ſtarb	geſtorben	ſtirbſt, ſtirbt	ſtirb	ſtärbe or ſtürbe
Stieben, disperse	ſtob	geſtoben			ſtöbe
Stinken, stink	ſtank	geſtunken			ſtänke
Stoßen, push	ſtieß	geſtoßen	ſtößeſt, ſtößt		
Streichen, stroke	ſtrich	geſtrichen			
Streiten, strive	ſtritt	geſtritten			
Thun, do	that	gethan			thäte
Tragen, carry	trug	getragen	trägſt, trägt		trüge
Treffen, hit	traf	getroffen	triffſt, trifft	triff	träfe
Treiben, drive	trieb	getrieben			
Treten, tread	trat	getreten	trittſt, tritt	tritt	träte
Triefen, drip	troff	(getroffen)			tröffe
		Also weak and regular, especially in past participle getrieft.			
Trinken, drink	trank	getrunken			tränke
Trügen, deceive	trog	getrogen			tröge
Verderben, spoil	verdarb	verdorben	verdirbſt, verdirbt	verdirb	verdärbe or verdürbe
		When transitive, weak and regular.			
Verdrießen, vex	verdroß	verdroſſen			verdröſſe
Vergeſſen, forget	vergaß	vergeſſen	vergiſſeſt, vergißt	vergiß	vergäße
Verlieren, lose	verlor	verloren			verlöre
Wachſen, grow	wuchs	gewachſen	wächſeſt, wächſt		wüchſe
Wägen, weigh	wog	gewogen			wöge
Waſchen, wash	wuſch	gewaſchen	wäſcheſt, wäſcht		wüſche
Weben, weave	wob	gewoben			wöbe
		Also weak and regular.			

Present Infinitive.	Imperfect Indicative.	Past Participle.	Second and third persons singular Pres. Indicative when stem vowel changes.	Second pers. sing. Imperative when stem vowel changes.	Imperf. Subjunct. when stem vowel of the Imperf. Indicative is changed.
Weichen, yield	wich	gewichen			
	When meaning *soften*, weak and regular.				
Weiſen, show	wies	gewieſen			
Wenden, turn	wandte	gewandt			wendete
	Also regular.				
Werben, sue	warb	geworben	wirbſt, wirbt	wirb	wärbe or würbe
Werden, become	ward or wurde	geworden	wirſt, wird		würde
Werfen, throw	warf	geworfen	wirfſt, wirft	wirf	wärfe or würfe
Wiegen, weigh	wog	gewogen			wöge
	Cf. wägen.	Wiegen, *rock*, is weak and regular.			
Winden, wind	wand	gewunden			wände
Wiſſen, know	wußte	gewußt	weißt, weiß		wüßte
Wollen, will	wollte	gewollt	willſt, will		
Zeihen, accuse	zieh	geziehen			
Ziehen, draw	zog	gezogen			zöge
Zwingen, force	zwang	gezwungen			zwänge

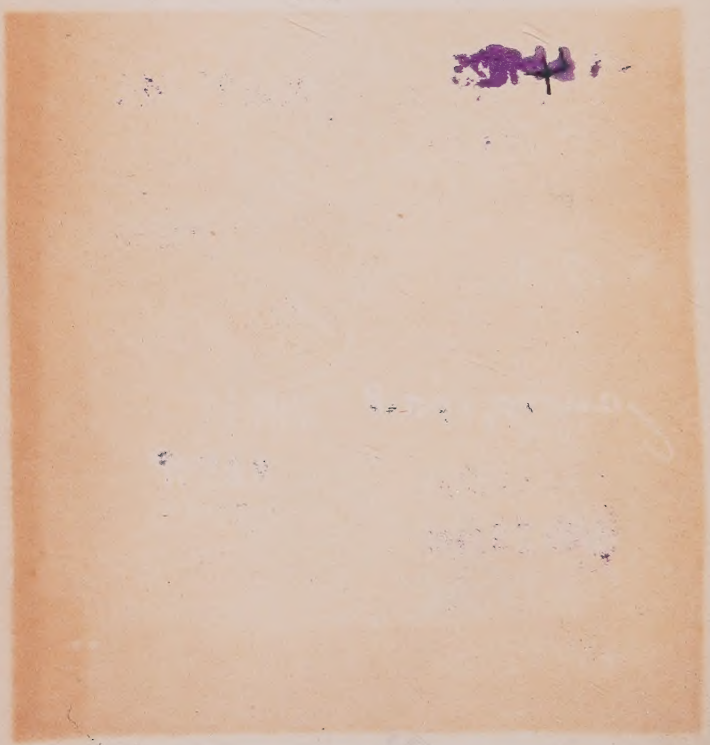

PT 8117 .G5 S8
Andersen, H. C. 1805-1875.
Andersen's M"archen

DATE DUE

Concordia College Library
Bronxville, NY 10708